明治四十一年十一月三日　第三種郵便物認可

泰東日報

發行人 阿部廣晉　印刷人　編輯人 李讓三
本報創刊西歷一九〇八年
社址 大連市奧町八十五番地
電話 社長室四五二 營業局八八〇〇 編輯局八〇九二 廣告部八八〇〇

價目
本埠 零售每份七分 每月壹元三角
外埠 每月壹元四角五分半年八元四角全年十六元六角以上俱以現大洋本位計算但中國以外以金票計算
廣告 每行(五號字十三字)一日刊費壹元指定特別地位加倍長期另議

朝鮮排華事件續訊
日本側方針決定
已由閣議決定對華正式答覆
日內將由重光代使呈遞國府

【東京十一日發電】對於朝鮮事件日政府應持之方針、當即於十日閣議席上決定、幣原外相、遂以該決定方針爲根基、當即對重光代理公使電令向中國回答、因之日本正式回答於今明兩日中當能由重光氏手交南京政府、茲記其正式回答之要旨如左、

日本政府對於此次之朝鮮事件、表示以極爲遺憾之歉意、依該事件對於貴國人所蒙之生命財產之損害、於調査之次、並講究慰問救護之方法、其暴行者、依國法嚴重處分、確信本事件全爲不測之事件、致總督府無可認爲着手取締之方法、因之對於本事件、日政府無國際公法上之責任、又本事件之所由起、相信亦因在滿鮮農壓迫問題、激起鮮人之反感所致、故關於該問題頗願今後兩國政府、能有以根本的解決、以絕紛糾之根苗、又於朝鮮境內其次之事態、已平靜如恒、尚祈安心云云、

國府依然持冷靜態度
各地激昂電報如雪片飛來
當局力戒民衆勿輕舉妄動

【南京十日電】各地對於朝鮮事件、一再以激烈電報、督促政府、但政府依然不變既定方針、而以冷靜態度力戒民衆勿輕舉妄動、因之排日運動等、似不至再行發生云、

【南京十日發電】外交部電令駐日公使汪榮寶氏、調査朝鮮事件一節、已如前報、茲國府並令汪氏爲國府代表、慰問朝鮮華僑之被害者、一待調査完竣、便速向國府報告、遭難概況、以便着手交涉云、

對日抗議內容

【上海十日發電】關於朝鮮事件由王正廷向重光代理公使之抗議、於九日已抵達當地、茲記其內容如左、

三日來即有多數之韓民、於朝鮮境內掀起騷擾、我華僑蒙生命財產之危害者、形勢極爲重大、且日本官憲於事前既未有所制止、事後復未有適當之保護、詢爲遺憾、對諸我華僑之損害將來雖自必交涉、但亦頗望代理公使速電向本國政府、切實制止不法行爲、而講研適當之處置、

全鮮排華潮 已一律平息

【京城十一日發電】據本日午后總督府警務局、綜合接得各警署之情報云、全鮮各地於十日午前中已無一件之衝突事件發生、大有颱風一過立和晴朗之概、據目下之情況推測恐無再發之步驟云、

外次王家楨月初渡歐
先赴鮮調査 備提出國聯

【南京十日發電】外交次長王家楨氏、爲出席日內瓦之國際聯盟總會、預於八月一日就赴歐之途、於途中特經過朝鮮精査此次朝鮮事件之實況後、藉便經西伯利亞直赴歐洲。一方國府方面將斟酌情勢、關於該事件。命王家楨準備一切、以便向國聯提出云、

鮮華僑千餘名 相繼首途回國

【平壤十日發電】收容於醫學講習所之華僑中、有千餘名欲首途歸國因此遂決於十日、十一日兩日、由鎮南浦以汽船輸送三百名首途、餘七百餘名送歸芝罘、十日夜先由共同丸、十一日再由永山丸、同樣送還故國云、

志在討共
楊樹莊返閩 由滬出發時 對記者談話

【上海十一日發電】楊樹莊於昨夜九時、由吳淞搭汽船普安號、於今朝五時出帆、預於昨十二日正午到福州、當其出發時、曾對記者謂、福建未克將自家之抱負實現、及自身抱病、欲辭職亦未蒙容納、際今閩北一帶、共匪極爲猖獗、今爲與討共各軍共同痛剿故爾回閩云云、又當楊氏出之前杜錫珪曾一度來訪、而懇請就任爲

中常會已通過
全代會選舉法
代表總額定四百廿名

【南京十日發電】四次全國代表大會代表選舉法中常會通過如下、(第一條)四次全國代表大會代表之選舉、依本法行之、(第二條)全國代表大會代表總額、定爲四百二十人、其分配如左、由各省市黨部選出者二百四十二人、由海外黨部選出者八十二人、由特別黨部選出者七十一人(內軍隊特黨部選出六十人、海員鐵路特黨部選出十一人、)由中央指派邊疆代表二十五人、(第三條)全代會之選舉用複選制、縣(或市)黨部爲初選機關、但在特別市得用直接選舉制、均以記名投票法行之、(第四條)複選人不以初選當選人爲限、(第五條)凡已正式成立執委會之省或特別市黨部、得依本法第三條規定辦理之、(第六條)凡未正式成立執委會之省或特別市黨部者、非複選標準由中央酌畫各該地方黨務情形指定左列方法之一辦理之(甲)由中央提出各該省或特別市、應選出席全國代表大會代表名額之候選人、初選代表卽於此項候選人中選舉半數或過半數、其餘由初選代表自由選舉之、(乙)由中央提出、各該省或特別市應選代表名額加倍之候選人、初選代表就此項候選人中選舉之、(第七條)每縣(或市)及省直屬特黨部所屬黨員不滿百人者、應舉出初選代表一人、一百人以上不滿三百人者得舉二人、三百人以上者得舉三人、但至多不得過五人、省直屬區黨部得選出初選代表一人、省直屬區分部所屬之黨員由省黨部指定加入鄰近縣黨部選舉、(第八條)海外代表選舉以支部及直屬分部爲初選機關、總支部爲複選機關、但在直屬支部則以分部爲初選機關、直屬支部爲複選機關、初選複選均得以通訊方法行之、(第九條)海外總支部初選代表人數標準如左、(甲)黨員在千人以上者、每一支部或直屬支部黨員在五十人以上者、得選初選代表二人、百人以上者、得選三人、每增五十人遞加一人、但以六人爲限、(乙)黨員在五千以上者、每一支部黨員在百人以上者、得選初選代表一人、滿百人者、得選二人每增百人遞加一人、但以六人爲限、(丙)黨員在五千人以上者、每一支部黨員在二百人以下者、得初選代表一人、四百人以下者得選二人、每增二百人遞加一人、但以七人爲限、海外直局支部所屬分部或直屬區分部、黨員在三十人以下者得選初選代表一人、滿三十人者選二人、每增三十人遞加一人、但以四人爲限、(第十條)軍隊特黨部代表之選舉、由中央提出候選千人、由特黨部印發各選舉部、於中央提出之候選人中、用記名單記投票法選舉之、(第十一條)凡邊遠省區無黨部組織或正在着手籌備、以及有特殊情形之地方、其代表產生、由中執會決議定之、(第十二條)各省或特別執委會或指委會整理委會籌委會特派員、應於二十八月一日前、通告所屬黨部、開始辦理初選、但須先行呈報中央核准、(第十三條)各初選機關、選出列選代表後、應即將該代表姓名及通訊地址、直接報告各該複選機關、(第十四條)各複選機關辦理複選完畢後、應即將當選人名單及辦理選舉情形、呈報中央、並發給當選人証明書、(第十五條)開票結果、票數相同者、由各辦理選舉之機關抽籤定之、(第十六)條凡有左列情事之一者、不得當選爲代表、(一)有違反本黨言論或行爲者、(二)有經開除黨籍或停止黨權者、(第十七條)如代表產生後、現有選舉舞弊之事實、或有前條之情事者、除由中央撤銷其代表資格、並予以相當懲戒外、即以次多數當選人遞補之、(第十八條)各地代表選舉期限另定之、(第十九條)本選舉法之最高解釋權屬於中執會、(第二十條)本選舉法由中執會議決施行、

中常會爲召四全會
通告全體黨員文
必須有全體同志健全之德性
始能繼承總理人格領導民衆
決定四全會議題十項

【南京十日發電】爲召開四全代會、致全體黨員通告文已由中常會通過茲錄如下、爲通告事、依據本黨總章第廿八條規定、中央執行委員會、就兩年以來實際體會所得、關於黨務政治兩方、加以詳審的綜核、認爲有先以議題公布、資全體同志以事前研求之必要、自第三次全國代表大會以後、中央依據大會、一切關於黨務的決議次第實施、法令規章、統系約束均漸完整、惟實際工作之效率、則尚不能如理想之所期、此固由於反動之未盡削除、環境之未盡定、而各級黨部之組織方式、工作方針、亦自有其急待整理之缺點、蓋必有全體工作活躍之精神、而後有日積月累之效力、必有深入民間之方案、而後有各級黨貫之湛程、尤必有全體同志健全的德性、而後能繼承總理偉大之人格、以領導全民也、至於政治方面、兩年以來、因反動間作、兵事頻仍、雖局部間漸有進展、而整個的計畫、每因空間時間之關係、未盡實現、國民會議、對於政治總報告之決議案、言之甚詳、惟約法已定、訓政有期、本黨受總理一切遺訓之昭示、及全民付託政權之重託、雖遇萬難、何敢自諉、第四次全國代表大會、值於國民會議之後、亟應出全體同志、確定一切政治設施之綱要、首端求完成約法所付與之使命、一中央依據上述、黨務政治原則、乃先行決定議題如左、

(一)改選總章案、(二)改善黨的組織案、(三)充實訓政時期各級黨部之實際訓練工作及指導社會工作案(四)改進黨的宣傳方略並確定新聞政策案、(五)依據訓政時期約法、關於國民生計之規定、確定其實施計劃案、(六)依據訓政時期約法、關於國民教育之規定、確定其實施計劃案、(七)確定推進地方自治案、(八)確定國防與外交之方針案、(九)促進邊遠省區實業建設及文化建設之具體方案案、(十)歷屆中央執行委員會全體會議、留交全國代表大會之案、

以上所提每一議題中、俱包舉多數單純議題、但要旨皆以檢査過去、改善將來爲原則、吾全體同志、均自困苦患難中來、且實施服務既久、則所得經驗益多、望各本其平日所深知灼見者、加以切實研究、依照中央另頒辦法、製成議案、彙呈中央、俾大會得豐富之討議材料、以成正確之決議特此通告、

中央政治會議
通過各組委員
核定十九年度歲出

【南京九日發電】中央政治會議、於七月八日上午舉行第二七九次會議、于右任主席、茲探得決議案如下、(一)通過政治報告組、經濟組、外交組、財政組、軍事組、教育組、六組委員名單、(名單附後)、(二)中央組織宣傳訓練三部、所擬國民政府派遣地方自治指導員工作方案、及指導員辦事處組織規則、交法制組政治報告組審察、(三)核定國家財務類十九年度歲出、經臨時預算各組案委員名單、

△政治報告組 丁惟汾、葉楚傖、陳立夫、劉蘆隱、方覺慧、王樹翰、陳銘樞、劉尚清、程天放、召集人葉楚傖、劉尚清、

△經濟組 張人傑、戴傳賢、邵元沖、陳果夫、王伯群、曾養甫、孔祥熙、周啓剛、方本仁、召集人陳果夫、孔祥熙、

△外交組 胡漢民、王寵惠、王正廷、孔祥熙、宋子文、吳敬恒、李煜瀛、王樹翰、張群、朱培德、劉尚清、召集人王正廷、宋子文、

△財政組 吳敬恒、宋子文、于右任、陳果夫、陳立夫、邵元沖、余井塘、丁超五、丁惟汾、召集人宋子文、丁惟汾、

△軍事組 何應欽、朱培德、楊樹莊、陳肇英、張學良、張作相、張景惠、張群、吳鐵城、何成濬、王柏齡、賀耀祖、召集人何應欽、朱培德、

△教育組 吳敬恒、蔡元培、戴傳賢、李煜瀛、朱家驊、邵立子、程天放、葉楚傖、邵元沖、劉蘆隱、陳布雷、召集人蔡元培、朱家驊、

蔣之釜底抽薪
分化粵方實力
派人持函游說余李
竟爲揭破徒致心勞

【粵訊】粵省揭櫫反蔣後、蔣方面、卽施用政治手腕、希冀分化粵方實力、日前香翰屏兩次發表駁斥蔣游說函電、即其見端、今廣州方面、又發表余漢謀揭穿蔣氏使人來游說一事、并將蔣氏親筆致余漢謀李振球原函、交黨報鑄版刊布、致余函僅寥寥二十九字、「握奇同志勛鑒、李同志回鄉、特屬其轉達種切、希爾洽、順頌戎祉、中正手上」云云、致李函亦僅三十字、「旋吾同志勛鑒、李同志回鄉、特屬其便達一切、餘不一一、順頌戎祉、中正手上」云云、所謂李同志者、余氏並未聲叙其爲誰、其游說內容如何、均無從忖測、茲只轉錄省訊所載余氏談話一則如下、以見梗概、并俟續探、

(又訊)余漢謀二十七日出院、省報記者前往請謁、余氏告記者云、自四監委陷害發表後、天下洶洶、集矢一人、蔣氏處此、一改其猙獰面目、口口聲聲、宣稱用政治解决、一方則又以專力剿和號召天下、冀以減少於人攻擊目標、其胆怯心虛可見、觀其遣派爪牙、携大批欵項、到港散放謠言、暗中又復利其以金錢、位、誘惑分化他人部下手段、着着進行、日前香軍長曾將蔣函公開駁覆、攻得蔣氏體無完膚、稍知自愛者、眞當愧死、殊知蔣氏近復對予及李師長振球、施用其分化詭技、是直不知天地間尚有正氣、不知廉恥爲何物也、余言至此、隨將蔣氏致彼及致李師長原函、檢出給記者觀看云、又聞余氏、以本人離開部隊日久、所屬中下級官佐、甚少會面、現足疾痊愈出院、況值討蔣軍事嚴重時期、爲勉勵部屬勤謹奉公起見、特於昨日、在第一軍部駐省北方、召集部屬尉官以上軍佐訓話、並擬設延與部屬共叙暢歡云、(六日)

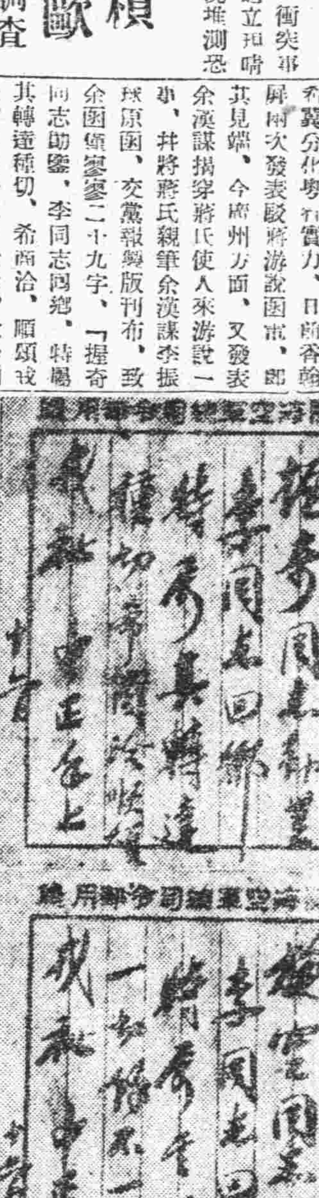
陸海空軍總司令部用箋
握奇同志勛鑒
李同志回鄉
特屬其轉達
種切希爾洽順頌
戎祉
中正手上
廿九日

陸海空軍總司令部用箋
旋吾同志勛鑒
李同志回鄉
特屬其便達
一切餘不一一順頌
戎祉
中正手上
廿九日

‖照片乃爲蔣致余漢謀函(上)及致李振球函(下)

保險部
資本金一千萬圓
帝國海上火災保險
滿洲總代理店 山縣通二一二 電話代表三一五一番
國際運輸
如承賜顧請用電話或信片於左近支店或出張所可也

洪來盛綢緞莊廣告

本號新到特品綢緞各種奇異花色印花顧綉時髦材料由歐美定織絨呢嗶嘰北口操辦細毛皮衣一應俱全賜顧諸君請認敝號門市爲記
大連市浪速町四十番地
零售部電話二一六八
批發部電話六二六九

四洮鐵路管理局廣告

查本路沿線每屆夏秋之交時有疫症發生及至辦理防疫之時本局醫官實感不敷分布臨時招聘又往往緩不濟急茲爲預先籌備防疫起見擬事前延訂醫官數人以備屆時助理凡合於後列資格情願應聘者希將本人出身經歷及年歲籍貫住址并所希望薪額於七月十五日以前通函本局總務處文書課如認爲合格即先行存記俟實行防疫時再行訂期函約來局接洽

計開
資格　國內外醫學專門學校及各醫科大學畢業者
職務　臨時防疫醫官
期限　最短三個月以發生疫症到局服務之日起至防疫結束之日止
薪金　俟認爲合格後函約來局接洽
待遇　與本局員同一待遇

邊業銀行廣告

本行資本國幣二千萬元呈由政府核准享有發行紙幣代理國庫特權專營各種存欵放欵匯兌貼現及普通商業銀行一切業務匯水利息格外克己辦事手續尤爲敏捷如持本行鈔券作匯東三省境內各地分行一律免收匯水倘蒙賜顧無任歡迎

總行 遼寧省城大南門內路西德隆店胡同
電話掛號九九九九
總裁室(四五六四)營業室(四六五八)北寧長途電話(二二七)
總經理室(四六五七)傳達室(四六〇七)日本(三四五八)(三〇七三)

分行 天津 上海 大連 營口 安東 錦縣 新民 四平街 洮南 通遼 吉林 長春 哈爾濱 西安 雙城 安達 綏化 遼源 開原 海城 山城鎮 新立屯 公主嶺 江門 撫順 北平 昌黎 法庫

倉庫 本總行設有倉庫辦理貨物押欵

代兌處 本行發行奉天地名現大洋元角券及京津通用角券除在遼寧本總行營業時間隨時兌現外委託左列各商號代兌
遼寧省城大西門裡商業銀行
遼寧省城大北關下頭福勝公

大連新昌號綢緞莊每日廉價廣告

本號向應現代潮流運售寰球貨物無不選置上品說意求新值茲新春已及時運到鮮艷衣料時髦服裝諸所畢集輝麗堂煌以應社會仕女之需求定價低廉劃一不二惠我諸君尙望倍前賜顧爲幸
西崗平和街三十番地
電話 門市部 三八四七 批發部 長四九〇四番

馮庸大學招生
簡章函索即寄

(一)工學院機械系土木系 法學院政治系法律系 文學院教育系體育系 體育專修科 各招第一年級男女生一班 中學部高中第一年級高初中第二年級插級生
(二)資格 考大學者須高級中學畢業或已立案私立高中畢業者
(三)報名 六月十日至八月十日 地址 瀋陽馮庸大學
(四)考期 八月十五十六兩日
(五)考試地址 瀋陽 上海 北平 哈爾濱 濟南

吉敦鐵路工程局廣告
第二號

爲廣告事本路客票價茲經改訂計頭等每人每公里銀圓五分二等三分三等二分定於七月一日起實行恐未週知特此廣告

美科學家組織 東半球探險隊

以二年爲期巡行世界之半 中國南部亦將一遊

【紐約十日發電】美國科學家三十人將於本星期內由此啓程、以二年期間、巡行世界之一半、彼等目的、乃爲美國之博物院採集資料、由卡信蘭大佐指導、定名爲「泰蘭探險隊」、卡氏前曾在俄帝國軍隊中任官職、同時彼更爲一成功之探險家及機器師、曾到北極、剛果及亞馬孫河等地探險、彼等將巡行之地方爲西印度之坡托里科、海地加拉巴哥、馬科沙斯、南太平洋中之群島、澳大利亞、所略利多尼亞、新赫布里底、荷屬新基尼、婆羅洲、爪哇、蘇門答拉、暹羅、法屬印度支那、中國南部、及夏威夷群島、希望能於一九三三年返抵勞斯安極立斯、隊中有人類學家、動物學家、禽學家、魚學家、海洋學家、有聲及有色電影攝照家、畫家、彫刻家、照像家及創作家等等所用之帆船長二百三十英尺、有四桅、裝有各種最新式之科學工具、同時並裝有一飛機、以便在空中攝影及去內地探險之用、至於用欵則全由紐約銀行界及約翰爾公司資助、

義政府與法王 關係惡化

【羅馬九日發電】最近義大利政府與羅馬法王廳之關係、日趨惡化、於四日法王比歐十一世、將與全世界之加得力教（屬基督教）司教者教書、公表於世、而向義國政府詰問壓迫加得力教青年會之事實、因之莫索利尼首相大爲憤慨、而在該法王教書中曾明言、謂「關於服從法西斯黨之服從誓約、由基督教徒之見地實難與以容認、」對此之莫索利尼首相當即於本日以應酬之意味、依義政府及首相名義、向全國各法西斯黨及支部黨、發出對羅馬法王一種宣戰之命令書、在該書中、莫索利尼曾聲明、謂「今後法西斯黨團、與歸屬加得力教團之諸團體之團員、勢不兩立」云、

胡佛戰債延期案 中國是否適用

駐美公使詢美政府 美當局極呈慌張狀

【華盛頓十日發電】駐美中國公使、本日對美國國務省、以南京政府代表之資格、而詢問謂、胡佛總統所提之戰債延付案、中國側亦適用乎、抑特對於中國應付之庚子賠欵而適用乎、因此美國務省、一時遂呈慌張之狀態、嗣後自必加以協議、倘該胡佛案、能於中國亦得適用時、按觀各關係諸國、自不免有一度之協談云、

英國首先實行「戰債延期案」

德國應付之賠償年賦金 自本月中已不予以期待 致清算銀行之通告

【倫敦十日發電】英國政府云、因之英政府對於胡佛大總統之戰債延期支付案、業已實行矣、本日通告國際清算銀行云、英政府對於德國之賠償年賦金中、自七月十五日德國應向英國支付之部分已不予以期待云

美洲雜記（三） 洽民

某次嘗以「解謎人」爲所解物、以「茶」爲解者言、解者、問某君曰：「汝現用茶否？」答曰：「然、」問曰：「何事用之？」曰：「用以解謎、」問曰：「茶克解謎乎？」曰：「然、然時克解、時不克解」、問曰：「何時克解？何時不克解？」曰：「解時克解、不解時不克解、余欲其解時、克解、余欲其不解時、不克解、雖然茶之聰明、不弱於汝也、」舉室閧然、解者仍弗悟、余謂答至佳處、不啻參禪、惜爲時過長、神思易倦耳、

雖然名爲茶會、而其飲茶與我國絕異、必會且畢、主人始持杯至、人與一杯、多飲亦僅得兩杯、只得三杯時殊不易也、以人衆而茶少耳、更與菓子二三、亦僅二三、飲食已、便舉事、

余初至時、每奇其事、久乃知美人飲茶、惟食時合牛乳、或砂糖飲之、亦一二杯而止、以代咖啡、外此雖嘉客至、亦勸以茶獻、治事時又無飲茶者、非我族類、其俗必殊、與我國之客至先之以茶、迥不同矣、且彼等所謂茶、於色惟知有紅黑、於地惟知有中國日本、若與之談泉之優劣、土之肥脊、時之後先、製之工拙、更語以荷花、水仙、梅花諸名、雀舌、龍井等號、聽者如「劉老々之進大觀園、」說者如「對頑石說法」矣、

八、愛鳥

初至波城、嘗遊湖畔、群鳥翔泳、不呼自至、把玩之不知懼、雛鴿亦常逢於途、車至不飛去也、偶與美人、談彼等輙負能愛物、

曾謂蘊如濟川言：鳥與人遊、不呼而至、謂爲愛物、亦或可信、然其於鳥惟以人黨詞之、而爲嘗害之、遂不懼人耳、乃不害不必即是愛物、爲不忍善而不害之者、乃不忍、爲不敢害而不害之者、乃守法、不忍似能愛物、然爲共可供玩賞、而不忍、是有所冀而、然未得眞能愛物、必憐其有生而不忍、斯可謂眞愛物、雖然既舉美人皆不忍者、夫誰克判其非爲玩賞而惟爲憐其有生之、守法不得謂爲愛物、然法之自來、亦復有別、爲愛鳥而禁獵與？抑爲殖鳥而禁獵與？果爲愛鳥而禁之、則屬不忌、如爲殖鳥而禁之、則利其肥。利其家、去不忍亦遠矣、

且道側灌木、爭折春榮、爲愛馨香、頓忘公德、法吾不敢知、謂美人眞能愛物、殊不敢輕易與人、

九、玩蛇

波城位美國西部、氣候較暖、恒終歲無雪、春風乍到、梨花已發、小雨時來、大霧瀰漫、霧濃時、在晝若昏、咫尺不相識、稍警、則碧樹如少女靦縈繞、群山如寒夫急喘、居人謂爲「波特蘭霧」、記其異也、

嘗約友人郊遊、步步生蛇、始以爲怪、久乃益衆、然大者長不滿尺、粗可及指、小者纔如蚯蚓耳、他日於校中、見美女子持蛇蟠玩、舉以示人、毫不知懼、群相遞觀、勸有長縮、一若吾國兒童之玩弄猫狗者、夫蛇玩不懼、固於蛇多如波城之女子、未爲奇事、然無嬌怯態、有男兒氣、視謊聞驚而驚、見螳螂子而辟易、步之現代「摩登」女子、似亦值一記（待續）

橫斷太平洋飛行 仍思捲土重來

此次機身大加整理 俾其壯圖之得實現

【諾木九日發電】以天候不良、致橫斷太平洋無着陸飛行、遭遇失敗、而落於沙羅蒙之羅賓斯、喬芝兩氏、於九日夜更決定捲土重來、而由美國北隅南港西得里出發、空中給油無着陸橫斷太平洋、直抵日本之東京、聞該二氏已將該項意旨聲明於世、其使用機、仍爲此番不時着陸之飛機、惟此次再度之飛行時、預於機身附以大型之發動機、以俾壯圖之實現云、

朝鮮統治之方針 應官民融合一體

振起勇猛之心胸 藉開豐饒之天惠 宇垣總督赴任時聲明

【東京十日發電】宇垣朝鮮總督、當十日午后四時赴任之際、關於朝統治之方針、而有如左之聲明、

朝鮮統治之精神依據明治大帝之詔書、業已有確固之基礎、累代之統治者、復以該聖旨爲標的、銳意畫策、官民協力、以迄於今、惟此環顧際今內外之狀勢、無論其於精神界或物質界、混濁疲弊之象徵、所在多有、於各方面已迫於勢必刷新之狀況、朝鮮非特爲帝國之一部、且又爲世界之一部、故其影響所及、自將橫掃而來可無疑義、而對此形勢、欲收一舉美結局、其第一要義、便爲首先考慮人和與人力、垣以大局着眼、諦觀時勢、覺悟吾人於東洋之立場、不論官民、不問內地（日本）朝鮮民衆、咸應混和融合、一元一體、振起勇猛之心胸藉開豐饒之天惠、努力補塡其不足之處所、舍此莫由、且際此百般制度組織等改進之秋、更應藉其理想樹其精誼無間事之大小、咸宜印以毅堅之足跡、而以理想信念二者、圖謀實況之立場、換言之、即爲凝視現實、以余將來之文化與經濟之調查、而盡迎物質精神兩方之生活安定、

馬寅初博士反對 今日的鴉片政策

勿以鬼話誑人鴉片確是弛禁 莫拿科學禁烟招牌實行公賣

（續昨）

寓禁於徵之政策、一旦實行、深慮鴉片公賣、將變爲永久固定之稅源、釐金改革之難、人所共知、以年收八九千萬之數、政府費盡九牛二虎之力、抱絕大決心、始能去之、當無一面裁釐、一面徵收鴉片稅之理、且不獨剷除鴉片困難、即將來實行禁絕之時、籌劃抵補尤爲困難、不論乎目下創辦統稅特稅及各省營業稅以抵補釐金之困難、情形乎故鴉片公賣之收入、不可希冀、其後患將無窮也、

主張公賣者爲以鴉片收入歸公、政府可以增一財源、此種理由實不能成立、堂堂政府豈可與流氓爭利、倘鴉片收入可以歸公、則娼妓賭博收入亦可以歸公矣、日下禁賭禁娼之地方、每多有暗賭私娼者、其甚者視前有增無減、政府策劃可謂失敗、但不能因失敗而實行公賭公娼、禁令不行、固政府莫大之恥辱、豈能因莫大之恥辱而反行公賣以承認其失敗乎、美國禁酒、法令森嚴、而偷飲者比比皆是、但不能因偷飲者多而倡公賣、恐其恥較禁令失效爲尤大、直謂之道德總破產可也。法令禁止販賣人口、而人口之販賣仍不絕、豈能因實際有販賣人口而公然承認之乎、實行鴉片公賣無異與流氓爭利、但上海流氓、我知其或有未儘喪是非之心者、政府禁烟、彼等私販之、一旦破案、治以嚴法、彼等毫無怨言、若政府與之爭利則去流氓者幾矣、牛羊何擇、彼等必不甘心服法矣、當局曾在浙江嘗行非正式公賣、其結果不但弊端百出、諫帳簿亦歸遺失、公賣之害、蓋可知矣、然前此全國禁烟少效、蓋亦有故、政權未能統一、凡百庶政、皆在停頓之中、加以匪共爲患、政績未能整飭、故鴉片之禁令等諸具文、今者大局統一、政府對外信用日固、國際地位亦日見增高、故禁烟事業必易於推行、凡政局不定之地、法令必少效力、例如四川政局最亂、故據其地者竟至強迫人民種烟、遂者有惰捐之罰、故種烟販烟與軍閥有密切之關係、軍閥一旦掃除、禁烟問題自無大困難矣、不能禁烟、焉能公賣、反之如能公賣、豈不能禁烟、與禁烟有關係有三種人、（一）種烟人、（二）吸烟人、（三）販烟運烟人、種烟者有時出於被迫、情有可原、吸烟者以環境或身體關係、以致違禁、然居心不惡、未始無可憫之處、惟販運之輩目的全在謀利、違法害人、在所不顧、買通官吏、厚相賄賂、以致法令失效、此年來最著之情形也。然而即使實行公賣、私販仍亦不能禁絕、官警舞弊依然存在、則公賣已不成其爲公賣矣、故曰不能禁烟、焉能公賣、反而言之如能公賣、豈不能禁烟、若欲公賣有效、必須纏民逐年減少、欲使纏民逐年減少、則公賣之烟必須參入僞質、且僞質之量必須逐年增加、使纏民於不知不覺之中全吸僞質、久之、其癮日斷、願欲達此目的。必須使私販機關全歸消滅。然而今茲吏治備極腐敗、官吏也倘能買通、則私烟盛行無阻矣、公賣之僞烟反無主顧、故曰若能公賣、豈不能禁烟、吾言至此、不欲多言、祗知遵奉總理拒毒遺訓、對於公賣反對到底、尤望革命同志、群起而反對之、不然革命失其意義、而黨國偉大事業、不免斷送於一二喪心病狂者之手矣、（已完）

爲第一要義是也、今者當余就任之初、即有此次騷擾事件之發生、誠爲遺憾、一特到任之次、自必愼重考查此事件之經過與原因、藉便從速善後處置云」

行政院准禁委會請 撤銷禁烟查緝處

幸迷途未遠誠今是而昨非

【南京九日發電】禁烟委員會呈行政院、請立予撤銷禁烟查緝處、以重禁政、八日行政院訓令照准、爲令飭事、據該會呈前奉鈞院訓令、以迭據中外各方報告、兩廣近將大宗雲貴及波斯烟土運至廣州、除廣東境內公然發售外、並私售長江沿岸、破壞禁政、飭即依照禁煙法施行細則之規定、設立禁烟查緝處、並於浙、蘇、滬、贛、皖、閩各省設立查緝處、嚴密禁烟等因、當經遵辦在案、惟查此次辦法、係屬創舉、且各省市情形不一、誠恐在事員司、舉行稍有不力、勢必別滋流弊、職有再四思維、爲鄭重禁政計、擬請將此項查緝辦法、即行停止、所有已各設查緝處、立事撤銷、如蒙令准、即由職會令飭遵照、一面仍督飭海關會同各省市、依照法令嚴厲禁烟、不准因此項臨時設置有所變更、稍涉懈懈等情、據此自應准予照辦、令仰該會即便遵照辦理此令、」

禁煙查緝其名 官膏公賣其實

遍處設局經費何來 上海各團體一致決心拒毒

【南京九日電】中央接上海商會一電、原文云、南京中央黨部國民政府鈞鑒、近自禁烟查緝處設立、全國輿論、均以爲實係變相之開放、蓋禁烟扼要政策、即在禁種禁運、如果揚子江上游產土各省、果能嚴令禁種、或堵塞來源、則吸者無從購求、不禁自絕、何須遍處設局查緝、今兩湖特稅處設立爲故是法令已公許鴉片爲合法商品、所謂到處設局查緝、詎有絲毫意義、且遍處設局經費何來、無非取資於就地包繳之烟從、輿論均謂查緝其名、而官膏公賣其實、証以上述情形、未敢日爲流言、竊念總理拒毒遺訓有云、苟有主張法律准許鴉片營業、或對鴉片之惡勢力、表示降服者、均爲民意之公敵、黨國新猷、群倫仰望、方以繼志述事、日夕企盼於當局、應請上顧遺訓、下順輿情、嚴飭主管官廳、將禁烟查緝處予以撤消、免致毒氛遍地、實爲公便、上海市商會叩

韓復榘亦將發電反對

絕不使鴉片公賣於山東

【濟南九日發電】韓復榘將電京、請取消禁烟查緝處、聞如國府在魯設禁烟處長、嚴行禁烟、絕不使鴉片公賣於山東

胡漢民之閒情逸興 吟詩遣懷

【南京十日發電】胡漢民靜養期內、除讀書寫字外、並常吟詩消遣、近已有得意作品二十餘首、監察院委員胃廣生等、亦常至胡寓酬唱、又胡女公子木蘭、頃產一女、賀客盈門、胡亦欣然喜甚、胡近作七律一首云、

楚騷三百不相師、
大雅猶存漢後詩、
寄懷羲皇彭澤易、
許身稷契杜陵痴、
豈嫌懷抱向人盡、
亦只瑜瑕不掩時、
汨汨莫非胸臆語、
支離東道覩寧期、

駐美中國公使 有任李錦綸說

王正廷十七日赴青 出席膠濟鐵路會議

【南京十日發電】王正廷定十四日返京、十七日赴青島、出席膠濟鐵路會議、然後將赴威海衛觀察、再至北戴河一行、傳駐美公使將屬李錦綸、外次一席由宋子良充任、

中國已讓步 東路收回

刻正續行討議 管理營經問題

【東京十日發電】在莫斯科開會中之中俄會議、前曾報蘇聯側、擬以四億盧布、將中東鐵路讓與中國之說、因此頗惹起英美日等國之注意、茲據十日可靠之報道云、中國側對於中東鐵道買收問題、已行讓步目下所會議者、則以東路管理經營問題爲中心、而尚在續行討議中而中國側頗有提出實行鐵道經營之均衡主義之模樣云

中波新商約「已發生効力」

我駐波公使尚未定

【南京十日發電】中波商約昨九日發生効力、外交部已函滬市政府。辦理波僑註冊事宜、至我國駐波公使人選尚未定、

草帽 八扣 西德泰 電話六四五九

讀者快覽

一日曆一

○七月十二日星期日（陰曆五月二十七日戊辰）

○月令粹編

置折衝府○唐會要開元六年五月二十七日置折衝府每年一簡點

召議○王海慶歷七年五月二十七日詔有大西北邊事自今令中書樞密院召兩制以上同議之

保德降○道經五月二十七日保德眞君降

一氣象一

○陰一南東風（十二日）

○各地溫度（十一日最高）大連一九、三度旅順一九、八度營口二六、八度瀋陽二七、六度安奉二五、○度

一無電一

自下午○時三十分 新聞

自下午三時三十分 新聞

自下午七時三十分 一、二、三、四、五、六、七、無電體操 八、菜單子 九、氣象預報

小兒科專門 池田醫院 大連市西通四五 電話六三六五番

高價收買 新舊金銀 等器各種 並白金 大連市吉野町一三 鈴木金陽堂 電話八三三六番

東瀛唯一精良上品 男女防毒 保險套
○上製 一打卅八錢 三打一圓 六打一圓七十五錢 三打卸値三圓卅錢
○特製 一打五十五錢 三打一圓四十錢 六打二圓六十錢 三打卸値五圓
○特上 一打七十五錢 三打二圓十錢 六打四圓 三打卸値七圓五十錢
○別誂 一打一圓 三打二圓六十錢 六打五圓 三打卸値九圓五十錢
○舶來別製 一打一圓卅錢 三打三圓五十錢 六打六圓六十錢 三打十二圓半
○羽二重 一打九十錢 三打二圓四十錢 六打四圓卅錢 三打卸値八圓
○絹紬 半打一圓十錢 一打二圓
○女用 一個七十錢 三個一圓卅錢
用私人名義秘密寄上以防他人知曉請與他品比較試用是盼 密送料金十二錢 郵票加增五分 東京銀座西三ノ一 振替東京七二一二 丁子堂

緊要聲明
茲爲大連市西崗街一五三番地同聚泰綢緞莊因市面蕭索東夥不欲前圖經衆議定將內部所有貨物以及舖墊外欠賬目統於經理人王錫爽變賣處理以償外存欵項此後盈虧與衆東無干涉至於門面修飾歸房東所有此係各自情願特此聲明
衆東同啓

月星牌汽水 清涼飲料

大連月星合資會社

橫濱正金銀行 大連支店
資本金壹億圓 公積金壹億壹仟五百萬圓
大連市大山通二番地 電話代表三一六一番
本店 橫濱市
支店 日本 中華 南洋 歐美 東俄（東京、丸之內、名古屋、大阪、神戶、下關、長崎、長春、奉天、開原、牛莊、哈爾濱、北平、天津、青島、漢口、上海、香港、廣東、馬尼拉、新嘉坡、斯拉巴雅、巴達比亞、西德尼、斯馬蘭、加爾各答、孟買、加拉知、倫敦、柏林、漢堡、亞歷山大、里昂、紐約、布哇、沙市、桑港、紐育、羅斯安錫魯斯）

醜看的皮膚病 疼痛的外傷
●金錢癬、水泡疹之 一二三
●雪指、香瘡、鵝掌之 一二三
●疥癬、濕疹、頭瘡之 一二三
●割傷、火傷、刺傷之 一二三
●靴傷、汗疹、面皰之 一二三
●胎毒、濕癬、痒瘡之 一二三
●毆傷、磨擦傷、炎傷之 一二三
其他之種種皮膚病必需 外用備藥之 一二三

一二三
外用常備藥
定價 二十錢 三十錢 五十錢 一圓 二圓
一二三本舖 東京神田佐久間町 師岡天然堂 電話下谷一三二番 振替東京一三七三番

端陽節登龍首山

阮佩文 十五歲

陰曆五月五日，是端午節，又是我們鐵嶺龍首山慈清寺的廟會，所以當這天，龍首山上是非常的熱鬧。學校在這天，放一天夏節的假，我吃完早飯之後，便和呂倩文姐々，到龍首山去看廟會的熱鬧，她穿一件陰丹士林布的旗袍，短得及膝小小的開襟，下着白襪白鞋，趁着上邊粉面黑髮，眞是幽雅中還帶美麗。一會到山上了，看見許多紅男綠女，有的上香磕頭，有的這那遊玩，有的喝水糕飲汽水，有的採山花買要物，嘈嘈嚷嚷，眞熱鬧極了，遊了一大陣，我們便各自歸家歸校了。

二〇、七、九、作於鐵嶺縣立第四小學校

我的痛苦

吳嘯岩

當我在學校讀書的時候，常聽說壓迫二字，可是我對他一點兒也不明白我說青天白日以下那有被壓迫的事情，唉！我實在不知道，等到我在學校裡畢業以後，因爲經濟的緣故，就到社會裡來作事了，當我初進社會的時候還沒有感到壓迫的滋味，所以我不相信壓迫二字，可是到了現在呢？人家叫看待我，也不像從前了，就分開主僕了，主人現在的看待我，眞有「歡則加諸膝，怒則投諸淵」的樣子，唉！我處在這個地步，眞是嘗够壓迫和人間痛苦的滋味了。

月夜的感想

阮佩文(十五歲)

太陽從西方落下去，天一陣的昏黑，月亮很光明的，笑着面孔從東方升出來；熱氣脫離了世界。這時候祗有了風涼，我搬了一個小橙子，孤獨的坐在院中，看那可愛的月亮，一陣陣的歌聲，笑聲，傳進我的耳朵裡來，眞使我心裡受了很多的感想和廻憶，想着我，從家裡出來到學校，又是半年了！唉！家裡的人是怎樣想我呀！並且我在家裡，是多麼快活，如果這時我在家裡，母親又該給我和鄰家的蘭妹講故事聽了，現在呢？有誰來給我講故事？只有冷靜的我一個人。

二〇，七，九，作於鐵嶺縣立第四小學校。

運動的益處

營城子普通學堂三年生 趙元福(十三歲)

我們身體要想是發育，非得運動不可；但是運動的名目，不止一樣，無非是活潑精神，流通血脈，強壯筋骨，消化食物，因有這許多的益處，所以我們要時常的運動。

回答

三十里堡會第二學堂四年生 崔玉照(十三歲)

吳桂蘭小友：你上星期問答的算題，算的是杆子一丈長，繩子一丈五尺長，但是我出的是杆子和繩子一塊量，繩子比杆子長五尺，把繩子雙疊起來，杆子比繩子長五尺，你算的若是繩子雙疊起來不是杆子比繩子長二尺五寸麼，可是算的不對，但是張文英小友算得很對。

早起的益處

三十里堡會第二學堂三年生 李吉臨(十歲)

我們若想求健康的身體，除運動以外，莫強於早起。在屋裡，闔窗閉戶，睡着一宿，飽吸不潔的濁氣，實在於身體有害，所以當早晨的時候，老早起來散步院中，以吸澄清的空氣，血脈流通，再作四肢的運動，實在覺得身心爽快，神精加倍，有了精神，再做樣樣工作，豈能沒有心得麼，我們當學生的時代，更得貴重早起，早起來溫習合復習各樣的功課，是終久不能忘的。

推開窗看原來下的雨呀！
雨呀！雨呀！你怎麼這樣的無情呢？
你把那弱小的花草兒，吹殘不堪的樣子，
你強爆的很哪！
◇
我想明日那最強橫太陽出來，
恐怕你就大敗而逃了，

吹盡青氣
梢水花寒
春夢霞長
湘秋清前

雙城縣立第一小學校學生王嵩嵐 十七歲

燕（三角銘）

燕
小燕
眞好看
樑間呢喃
不愁吃和穿
歡樂着過夏天
銜泥銜草把巢建
他好在巢裡產卵
朝夕忙忙碌碌無時閒
我們青年也當這樣的辦

新詩

花間粉蝶

吳桂蘭

花間裡已開的鮮花，
也有沒開的花兒；
各花的色色不同！
人啊！蜂哩！蝶哩！
全都來賞美他；
惟有最可愛的粉蝶，
非常的活潑！
非常的快樂！
在汲飛舞在花的中間，
我看見這樣可愛的粉蝶；
居然起了一種快感，
可恨我！
沒長几個翅子，
也合牠們在一起飛！

一九三一、七、五、(禮拜日)自習室

夜雨

雙城縣立第一小學學生 胡玉恕(十五歲)

將落未落的太陽，已竟含入西山去了。一
好似說：「明日再會吧！」
那烏鴉咯咯叫着歸宿；
那神聖的勞工人，都各自回家了。
這時景象凄涼的很哪！
◇
我正在甜密的夢中，
好似有人說：「快快醒來吧！」
來看々郊外的那些萬紫千紅，
都被暴雨吹殘了！」
把我甜蜜的夢中驚醒，
只聽得窗外的響聲嘩啦一嘩啦一

劇本

牟喜倫車

芝罘培眞學校高甲 曲紹武(十三歲)

第一幕

登場人物：
高德；(爲一學者年四十三歲)
高氏；(高德的妻年四十一歲)
高九；(高德的愛兒年十四歲)
李昌；(是高家的僕人年二十二歲)

佈景：城市裡一個中等的家庭。
開幕時：高德坐書庫裡看書。
高氏坐坑上縫衣。
高九正玩耍花園裡。
李昌立地旁。

高氏——高九！我們家裡明天沒有大米吃了你快到米店裡去買一斗吧！
高九——是的！等我穿上了大褂就去買啊！(此時以手取大褂穿上。)
高氏——你去問你父親要錢吧！
高九——媽媽！是的！(說完即向書庫裡跑去)
高德——(正在看物理學書)高九我不叫你一倘一倘的跑進來，驚動我不能看書，你怎麼不聽話呢？
高九——爸爸！我們家裡明天沒有大米吃了，母親叫我到米店裡去買一斗啊！所以我來向父親要錢吶！
高德——多少錢一斗大米呀！
高九——四元錢一斗大米啊！
高德——(遂拿四元錢給高九)快點出去吧！
高九——(持錢出書庫)
高德——(大聲)高九！回來回來，你拿一斗米恐怕拿不起。我看，你快把我上個月買給你的那自行車騎着吧！
高九——(大聲)好！好！(又出書庫了。)
高九——李昌！李昌！把我的自行車推到門外去支着。
李昌——是！(遂至後院裡推自行車到街上去)
高九——李昌！關着門吧！
李昌——(好！好！(即進屋把門關上。)
高九——(拿一布袋上車而去。)

第二幕

登場人物：
高九；(高德的兒年十四歲性和善)
張意國；(爲一貧家童子無父母，年十六歲只有一哥)
張意舉；(爲意國之哥年二十四歲常吃鴉片烟)
王芬奇；(爲木縣縣長性公平年四十九歲)
王明；(爲芬奇的侍衛年二十六歲)

佈景：在野坡中的一條路上。
開幕時：高九騎車行至路上望西城去。
張意國哭泣不止往東去。

高九——小先生！你可知道米店在什麼地方嗎？(下車)你爲什麼哭泣啊！
意國——小先生！我不知道米店在什麼地方？因爲我家裡貧得很，那裡有錢買米呢！我的哥々前天在家裡吃鴉片烟彼本縣的公安局捉去了縣長今天說要我拿四元錢去才能放出我的哥々來，我家裡連飯都沒有吃的那裡會有四元錢給他呢！以前我天天勸我的哥々說！哥々！你不吃鴉片烟吧！我們家裡又窮你出去要一點兒錢不買飯，你去買一些鴉片烟吃了有什麼用呢！而切身體又要瘦弱！若是人人要吃那不要害了我們中國嗎？我終說幾次他終是不聽！現在怎麼呢！
高九——好！現在你不要哭了！我給你四元錢！我們二人一同送給他就是了！
意國——我多謝謝你，你眞是我的恩人呀！(說完二人一同向公安局走去。)

閉幕　(未完)
一九三一，六，十四

兒歌

夏天到

三十里堡會第二學堂三年生 邵明雙 十一歲

夏天到，薰風吹，綠楊柳，成濃陰，照眼榴花開，池塘荷花香。諸生都解光陰貴，個個揮毫習字忙。

(一)家家家(家雀)

三十里堡會第二學堂四年生 張永和 十二歲

家家家，家家家，天天不離房簷下，院裡院外覓食銜草，築新巢，築成新巢，育兒子，兒子長成滿院飛，供給人們唱歌聽，人們當愛，不當打罵，年々住在你簷下，長久度餘生。

(二)

家家家，俺家有哥三，父母早下世，大哥二哥被人捉，只剩我，零丁孤苦任人打罵，聞道人家忙工作，解縛歸家度餘生，今後人孰敢侮我，有哥三，家家家，大哥二哥快回家，話桑麻。

祝兒童專刊歌

阮佩文(十五歲)

泰東日報眞美麗，兒童專刊更相宜。各處小妹妹，各處小弟弟，齊來投稿向這裡。兒童專刊好文藝，各門各類有興趣。新詩作的好，歌兒更靈機，後生可畏更可期。高呼高叫兒和弟，姊妹大家到這裡；守齊規矩玩，不要太發拘，園主快樂更歡喜。今天作稿本無筆，不週之處原諒的，這首小小歌，權當見面禮，並祝泰東與天齊。

二〇，七，九，作於鐵嶺第四小學校

夏日歌

三十里堡會第二普通學堂四年生 崔呂照(十三歲)

夏來到，景緻好，蝴蝶飛，鳥兒叫，河邊垂綠柳，山野，鋪青草，大好光陰有幾時？吾儕豈可空過了，夏來到，眞熱鬧，尋綠陰，踏青草，鳥兒對人歌，花兒向我笑，寄言與我同志者，莫把良辰辜負了。

我星期日的工作

吳嘯岩

光陰和射箭般的過去，眞是快呀！又到星期日了，在這星期日的時候，有許多的同學們，都很快樂的遊玩去了，我可不去遊玩，因爲什麼呢？就是因爲我們在這星期裡所講的功課太多了，若是不趁着這時候來溫習，那麼相隔一日的功夫便又上課了等到下星期日的時候，功課又講了許多，把兩星期所有的功課積聚了一塊兒，豈不是更難溫習了嗎！所以我在星期這天，很忙的溫習功課，那有再去時間遊玩呢？

愛花說

三十里堡會第二學堂四年生 文淑香(十五歲)

花差不多是人人都愛的，因爲他可以陶情，可以適性，可以養心靈，可以拓胸襟，又可淡泊以明志，像那山林隱士者，莫有不好的像愛菊之陶淵明，愛蓮之周茂叔，他們的旨趣不亦高麼？我生來素有愛花之癖，值暮春之初，花開之際，當星期日或放假日，必約同學赴親鄰家的花園以觀花作爲消遣，看那百花纔放，千紅萬紫，像雲霞的燦爛，爭妍的鬥美，不啻洞天遠隔塵埃一般似的，燦爛奪目，實在是引人入勝啊！那蜂兒吸蜜於花蕊，那蝶兒晒粉於花枝，可以滌塵氛於胸中，掃淨華於眼底，逸興遄飛，實在是有樂而忘返的愛呀。

組字畫

十字組成

本溪千金溝學校 李素銀

(猜中頭三名下期發表請寫明發信日期)

說鴉片之害

三十里堡會第二普通學堂四年生 梅玉蘭(十三歲)

鴉片是毒物，人人都知道的，外人送到中國來，無非要弱我民族，危我國家，手段何等辣，心地何等險，但一般吸他的人，還不知道悔悟過來，我眞不解，我說吸鴉片的人，有四大罪狀：就是一傷身，二敗家，三害子孫，四辱國。有這四件大害，所以政府亦極力設法禁絕他，異常的嚴厲，一般吸他的人，聽了這個消息，不知要做何感想呢？

乞丐當施給不當施給呢？

雙城縣立第一小學校學生 洪廼勝(十二歲)

星期的一天，哥哥和弟々，在院內遊玩，只聽見門外喊叫道：「大爺呀！幫幫我吧！好幾天沒有食飯了要餓死啦！」弟弟問哥哥道：「門外是什麼人喊叫呢？我們出去看看！」於是哥哥和弟弟，走到門外一看，原來是一個少年的乞丐。弟弟道：「今天早飯剩下來的餅；我回去給他拿來點吧！」哥哥道：「不要給他。」弟弟道：「因爲什麼不給他呢？不給他不是要餓死了嗎？」哥哥道：「他正在少年，不找點工作，謀自已的生活，一味找飯食，是很清閒的，你若是今天給他，明天他還是和你要，只爲是有施給他的，就更有了依賴，不去作工了，我們若是拿着施給他財和飯，組織一個平民工廠，一個人的資本不足，許多人合資組織一個，工廠把所有的乞丐，都收留在工廠裡作工，天天給他飯食，給他衣服穿，每月還給他工資，使他養成能够有獨成謀生的技能，將來就是出了工廠以後，走到那處，也能找着工作，不致餓死凍死，那麼多好呀！」弟弟道：「你說的到是很對；但是我們同是人類，就眼看他餓死凍死嗎？惻隱之心，人皆有之，以我看，是應當施給他。」哥哥道：「若是年老或殘廢的人，是應當施給於的；但是這個乞丐，正在年當力強的時候，是絕對不可施給他的。」弟弟點頭稱「是」。

惜長夏光陰

三十里堡會第二普通學堂 邱長安(十四才)

夫光陰者；百代之過客，快如催梭，可不惜乎？然四季之中，秋冬日短，一轉瞬間，日將落矣，雖陽春時候稍長於秋冬，亦不如夏日之長如小年也。吾儕學生，寸陰是惜，分陰亦惜，其遲々能多讀書，能多寫字，能多講義，與時俱進，信可樂也。

五分鐘可使泣容變笑顏

牙痛與頭痛雖不能謂爲大病症然患之者莫不叫苦不已倘備有回効散則無論如何疼痛劇烈亦可霍然若失且神經與筋肉強健時覺氣爽神清又神經痛羅伊麻奇斯之最適藥近時銷行于世甚廣所喜用者亦本劑也家庭常備藥中不可不有回効散

牙痛與頭痛 服之最有効

藥之名譽既高、大有銷行如飛之勢

回効散

定價 廿錢 卅錢 五十錢 一圓 二圓 五圓

本舖 合資會社 森田製藥所 東京市京橋區新富町角 振替東京八九四八番

腸胃加答兒特効藥

ヘルプ

海魯蒲 服用者莫不深表滿足

海魯蒲、乃專治腸胃各病有特効之貴重劑，欲謀保養身體、避選各種滋養物者，不如請先服海魯蒲一錠，則移時即可根本恢復消化吸收之機能，凡慢性腹痛下痢吐瀉嘔吐、吞酸腹脹惡心以及貧血之營養消化之障礙等悉皆治之，常服健康恢復、精神煥發，且可長食量增體重，其功効總非他藥所可比擬。

海魯蒲藥價 二十錢 無裝盒 三十錢 最經濟 旅行用 一元 袖珍式 三元 五十錢 六元

本舖 東京市日本橋 津村敬天堂

腸胃藥無再優于海魯蒲

女界福
天下第一婦女靈藥 驚天動地救々無數
補血補氣 調經種子 赤白帶下 女界百病 產前產後 不到病除 各藥房皆有代售 總發行 大連 德記全棧大藥房

四崗 世界大戲院
自陽曆七月九號起連映五天 明星公司第九次大出品 全體職員合作 頂今珍品
後集 銀幕艷史
劇情 是明星公司歷史紀念片 是暗寫宣景 林身世片 是描寫社會之不良片 是哀感頑艷滑稽片
下期預告 勇士救美記 明星公司攝製

榮光影片公司經營
上海大戲院 電話二二五四七
國曆七月十一日起映五天
上海牡丹公司最新出品
導演 王春元 主演 葉蓮棠
神燈
天方夜談之一國產神怪巨片
下期准映 香艷愛情佳片 白鼠

王仁眼科專門醫院 院長 王仁
地點大連市西通六十四番地(常盤橋西廣場電車道中間)
電話六七五二番

華文打字機 歐文打字機
▲附屬品俱全販賣兼修理▲
謄寫版 素人無不稱揚 教用器具論名 油印機
大連市山大通 小林又七支店
電話 [illegible] 振替大連八九四番

頭痛牙痛 一星牌 頭痛藥
專治百般頭痛一切牙痛不論男女老幼以及婦女行經之頭痛牙痛等症有服三分鐘止痛之特效百發百中每袋洋三角(一星牌必認明一星牌以免冒效)

一星牌 脚氣癬瘡 頑癬 脚氣水
主治脚縫潮濕脚氣破爛流水痛癢難忍及週身癬疥或小兒爛頭胎毒黃水瘡擦之乾濕風癬百發百中每瓶三角 惟購者必須認明(一星牌脚氣頑癬水)庶免受愚

德國興育賓 固本片
[illegible]

一星牌 拔毛藥
男女子腋毛兩腿髮低胸手毛等三分鐘淨百發百中 [illegible]

泰東日報

各地通訊

外商投資北滿
德已貸出日金一千餘萬
美英等商亦派代表來哈
官府取不干涉主義

哈爾濱　北滿地曠人稀。出產豐富。未開發之實業。遍地皆是。早已惹起外人之注意。益以近年鐵路交通。漸次便利。地下蘊藏之開發。指日可待。現下北滿經濟雖然疲敝。此不過受世界全般經濟之牽動。一時陷入滯塞之現象。將來稍有活動。地方經濟勢必立即恢復其原有之活潑。加以現正準備勤工之吉同。敦寧綏鶴三路線。將來修竣。沿線之林礦農產。隨之開發。吉黑兩省之富源。即不能甲諸全國。而在各國之經濟界。亦必佔得重要之地位。各國具有遠大眼光之資本家。早已見及於此。遂乘此金貴銀賤。經濟不振之時。爭先來滿投資。以期取得有利之條件。今春最先來哈者爲德商。對某官銀號及湯源金礦等。現已貸出日金一千餘萬。近來又有美商英商古巴商等。委派代表來哈。對北滿官商各界。接洽借欵事宜。凡係生產事業如墾荒。開礦採林。牧畜捕漁。以及建築交通等。之建設。祗要取得相當之保証。即可借得大宗之債欵。惟聞因索取條件。多帶有侵略之性質。不如先來之德商。一律取不干涉主義。故後來各商迄今尚未成立許多之貸欵云。」

農商交困
開運百貨停滯
農民耕作闕窮

哈爾濱　松花江沿岸各縣。跨吉黑兩省轄境。林礦富庶之區。商業發達農民富庶。惟中俄戰後。地方元氣大傷。至今元氣未復。繼以本年航聯風潮。釀成全線停運。而吉江官帖。又相繼奇荒。特產滯銷。社會經濟瀕於破產。竟成一蹶不振狀態。現在沿江一帶雜貨雖屬無形開運。無如各地金融緊迫。商農交易。大異平昔。蓋以前農戶多賴商家接濟。貨物購買。多半賒欠。耕作需欵亦可通融。輒至秋成。統以糧石運市。作價歸償。惟本年則不然。因大豆滯銷之故一般商號心情至低。皆不願多收豆儎。以後對於賒貨貸欵之事。一併予以停止。現在各縣農民。正在耕作需欵之際。一切僱工劃地等費。均感無錢應付。即日常所需貨物。商家貨物商家亦無從接濟。以是各村一致無不闕窮。而商家貨物。銷路亦因上項原因滯塞已極。是沿江農商交困。已達終極云」

蘇聯查禁白俄入境
黑河沿邊引渡十三戶
在阿穆爾岸槍決七名

哈爾濱　本年自開江以後。黑河沿邊。時有白俄自俄境逃竄我岸。此項白俄多屬不堪蘇聯政府官憲壓迫。及種種虐待。故在沿邊住居者。皆視我岸爲世外桃園。玆據黑河歸哈商客云。本年自開江迄今。沿邊各縣。計共逃來白俄十三戶之多。男女老幼約七八十人。阿穆爾蘇俄官憲。對於此項逃出者極端注意決意。一併追回嚴法以懲。逃到自我方駐在官廳。及黑河市政籌備處交涉。於沿邊嚴查。引渡彼岸。以憑法辦。故此項白俄十三戶經查齊後。即由阿穆爾官憲引渡過江。前數日竟將首倡私逃之白俄七人。在河岸執行槍決。藉儆其餘。因是邇來私逃我境之白俄。已邃然絕跡云。」

滿站兌換所開辦

哈爾濱　滿洲里車站。遠東銀行向設有錢幣兌換所。後因該所有擾亂金融。及宣傳赤化事項。經查局勒令停止營業。近因客頗感不便。遂於日前復開設兌換所一處。以資便利行旅云。」

北滿各油坊全部停火

哈爾濱　北滿機器油坊。多至六十餘家。每年消費之大豆。殊不在少數。故在經濟界亦頗佔重要之地位。近年北滿油業極度不振。惟上年各豆價暴落。又兼東鐵減輕油坊由西部。線運哈原料大豆之運費。更加適値日鮮農村播種之時期。需要豆餅增多。製造極爲有利。各油坊紛紛開火。盛極一時。不意僅止數月。時過境遷。豆價漸次昂騰。餅價不但未漲。反爲供過於求。向下低減。製餅一塊約虧損二角左右。資本薄弱之油坊。前已先後停機。迨至上月下旬。全滿油坊每日尚能出產豆餅二萬塊上下（今春最盛時一日可產豆餅十萬塊）入本月後所有本外埠各油坊全部停火。但各油坊存油存餅甚多。雖然停機。而油價餅價。一時亦難望漲高云。」

金融與金價狀況
哈洋平穩滙兌順利
金價見跌銀價亦漲

哈爾濱　自美國總統胡佛倡議緩付戰債後。全世界金融即發生急驟之變化。其影響之大。可謂急而且速查本市金融市場。金價昨日各金店市行。已落至每兩十一元六七有奇。而銀價竟提至每兩一元八角有奇。哈洋匯水。仍爲每百元遼二十元八角。以前銀行開匯。微有遲滯。惟近來不惟無限收匯。且較上月手續轉速。至各匯兌莊匯欵。亦不似以前之困難。但仍限制每人僅匯大洋二十元。吉江帖價格。江帖雖有整頓之聲。但價格仍不出官定法價上下。昨日兌哈洋。爲一千二百一十吊。惟吉林略漲。爲二百八十吊整云。」

穆凌煤礦被水冲毀

哈爾濱　月上旬因霪雨連綿。東部線山洪爆發。尤以穆凌地方受害最甚。穆凌煤礦亦被水中陷。當即中止採煤工作。目下正在恢復期中。因此之故。本埠各工廠需用穆凌煤者所受影響甚大。據調查穆凌煤在哈極爲暢銷。本年四月間運哈數量。達三萬噸五月間減至一萬噸。由六月迄今尚未運到一車。是以近來鶴岡撫順煤大爲暢銷云。」

匪首蔡小疙疸
橫行六七兩區
匪衆約有二百餘名
局長帶隊馳往督剿

海城　縣公安局長崔文鐙。現據城西六七區。報稱。盤踞該區一帶之著名匪首蔡小疙疸。現又聯結黨羽二百餘名。橫行於該區境內。地方爲之騷然。崔局長據情之下。異常震怒。遂於十日午前十時。親率幹練馬警二十餘名。携手提式機槍二支。督剿匪黨。澄淸而後已。想崔氏剿匪得法。諒此小醜。不難指日盪平云。」　樂

敎局請准講習費

海城　縣敎育局長陳寶森。爲造就敎育人才起見。曾提倡立暑期講習會。召集全境各校職敎員。重新受課。已誌前報。關於該講習費。係由敎育基金會供給。每名大洋三元。現經局長按海境職敎員。六百名之請求。應領會金大洋一千八百元。聞已蒙照准發給云。」　樂

長警升沈誌

海城　縣公安局長崔文鐙。整頓長警。於完成警政。端賴長警優劣。現爲改革警務。淘汰瀆職惡習計。故將所屬長警。重新更調。玆將調轉名錄分誌於次。以駁中隊長畢卓麟。擅離職守。業已撤差。遺缺調委本局臨時督剿員。唐惠林接充。砲中隊第三分隊長。徐廣居。因病請假。並委命辦接充。第六分局局員。李秀寶調局另委。遺缺爲邱星垣接充。本局差遣局員。葛翠亭調充衛生隊々長。遺缺以絲繭會分所長。王成志升充。遞遺分所長缺。以本局差遣警士。郭孟鄰升充一分局外勤局員。遞名缺。因有別就。辭去本職。遺缺爲名譽局員。楊佐忱升充。一分局敎練員。王溥忱。調充敎練所管理員敎練所敎員。張某（名未詳）已由該局頒發委任。不日即當分別視事云。」　樂

監督各村會產章程

遼陽　本縣第一區々長梅香林。第三業。玆經擬定監督各村會產章程。當呈請核示。旋經楊縣長檢同章程。轉呈奉民廳•批令准行。其章程事項分列如下。」

監督各村會產章程

第一條　本章程。以清理各村會產。而免個人把持。致生弊端爲宗旨。」

第二條　各村會產。分動產如股票等是。與不動產如房地等是之類。」

第三條　各村會產。計共若干及其段落。須名由區公所。責成各主村長詳報。並將契照等送區核符備案發還之。」

第四條　各村會產之契照等。經區公所核符備案後。主村者由主村長保管之。附村者公推村董保管之。但須報區備案。」

第五條　各村會產保管人。不准私自或暫借他人。作爲貸欵抑品。」

第六條　各主村長具報會產時。得將以前經理人。取具切結存查以防虛多報少隱匿之弊

第五條　各村會產契照等。遇區查驗時。如已因村公會貸欵抑出者。須隨時詳細聲明。抑出數目。及換照等張數借錢原因。並保証人報區備查。

第八條　各村會產。由淸查日前已出租時。須將某戶計租若干。租金若干。已作村會某種花銷。具報明確。以免隱匿侵呑之弊。

第九條　各村會產。報區備查後。有戶租時。須將租金論安。報區核准後施行。以免因情面關係而減會產之收入

第十條　各村會產之契照等。報區備查後。如因公會正當用欵。不足作爲貸欵之押品時。須報區公所核准。方爲有效。」

第十一條　各村會產收入若干。限隨時具報。俾資核示。至其撥公會某項花銷。按需給急情形。由區公所指令。儘先動用。餘虧數目。照實有地數攤派。以減人民負擔。而免藉端挪移之弊。

第十二條　各村會產多少及有無。當然不等。仍須按所有各村。單獨計算。以免爭執。

第十三條　各村會產。每屆保管人交接時。須將會產作爲移交物品。報區備案。

第十四條　各村會產。如有必須出售時。須經村務會議々決。並報區公所。轉呈縣政府核准後。方可出售。否則無效。」

第十五條　以上各條。如有犯者。得請縣政府分別輕重懲處之。」

第十六條　本章程有如未盡事宜。得隨時修正之。」

第十七條　本章程由呈准之日施行。

職業學校
收回省辦問題
敎廳正在考慮

哈爾濱　道外二十道街。糧業公會所辦之職業學校。吉林敎育廳擬收歸省辦。業略誌前報。據聞糧業公會對之頗不同意。已派代表赴省。陳述維持該校存在。並請予以立案。以便繼續發展。聞敎廳仍未打銷收回之議。現正在進行考慮中。另聞敎廳曾派督學鄒學海來哈。寓於道裡上海旅館。至今未歸。任務係調查該校經費。一切收入云。」

一區九村戶口數

海城　縣一區管界。所屬九主村。（五十六附村）戶數與人口調查。民戶八千八百九十三戶。男三十萬二千二百八十八人。女二百萬五千五百〇二人。總計男女五萬七千七百九十人。

日巡查兩相對調

海城　南台站日警署。吉光巡查。現奉總署令。調轉該氏爲太平山巡查。遞遺其缺。爲太平山驛梅田巡查接充。於今天十日。兩相對調。各就其職云。」　樂

舞台又起衝突

克山　雙合舞台。於此半月間。已連演三次武劇。第一次與敎育界。毆打學校敎職員及學生案。第二次與軍人。臺盤被摔毀甚多。日昨又與電灯場工人。發生衝突鬧。買票者被毆甚重云。」

松江航行順利
吉海路運轉佳
以今春縮減裁員過多
擬呈請恢復必要課處

吉林　吉海鐵路。自去歲築成完全通車以還。客貨運輸不甚暢旺。以致入不敷出。當局者爲節省開支。以維持該路之營業。下令縮小局面。於今年春季。乃有一二三批之裁員。其所以如此者。緣冬季爲特產活動之時。收入既不能富裕。一至夏冬淡月。更有不可言狀者。不得不力加縮減也。詎今年夏季則不然。松花江自開通後一至六月。水勢甚佳。船舶之往來。頗爲順利。所有去冬因受金貴糧賤影響之北滿特產物。如扶餘。大賚一帶者。均因水運來吉。由吉海南運。較由中東。南滿。運輸價値廉賤。於是於此江運暢通之時。多由小火輪。及民船運載來吉。每日來吉者絡繹不絕。均泊於省垣西關。吉海各道營處之江邊卸儎。以由吉海南運。而哈埠一帶之內地商人。休假歸里者。亦因路費關係。多合中東南滿。乘船來吉。轉道吉海南下。以此之故。近日吉海路之營業。日見佳況。而吉海路又力謀客貨運輸之便利。即吉平直達通車。也足與客人以極大之利便。現吉海李局長。因前者裁員過多。現在有不敷支配之虞。擬向當局呈請必要之處課再行酌量增加人員。以資應用云。」

湘省移民吉林
依蘭縣湖南營之荒地爲墾區
富吉公司承辦房屋耕種事宜
第一批災民將移運

吉林　湖南省政府。與湖南省賑務委員會共同擬辦。湘省災民。來吉林墾荒事宜。已由湖南省賑務會接洽妥協。以吉林省依蘭縣之湖南營地方荒地爲墾區。由富吉商承辦。並擬在墾區設立墾區管理局。以代災民辦理一切房屋耕牛籽種事宜。現湖南省擬開始作第一批災民之移墾。特行文吉林省政府查照。並商洽一切移墾手續。吉省府已行知田賦局。依蘭縣知照矣。」

禁止偷電
電廠按限電器

吉林　吉林電燈廠。自吳廳長於上年接任後。力謀整頓。收入大增。繼又爲防止用戶偷裝大泡。按戶按裝限電器。全城燈光因偷電者少。亦因之大見光明。不似從前之昏暗。惟用戶則因之大感困難。緣裝大灯必須多化錢。不然十六光又不太亮。詎所購限電器少。未能普遍。按裝於理稍欠平允。現該廠又訂購大批來吉。擬於下月起。在各處普遍按裝。並爲先加警告計。於日前派員分投檢查。並加以勸告。現正分別進行中云。」

專車歸來
赴錦奠祭人員

吉林　吉林邊防副司令。張輔忱氏之太夫人。於月前歷十五六七日。在錦州舉辦三週紀念。吉垣各界及各機關首領。多於事前前往參與。北寧吉海之通車。並開專車一列。以便運送赴錦人員。現已事畢。回吉人員所乘之專車。於十六日返吉。據云張副司令官。於十七日赴平。即可返遼。歸吉之期在二星期之後云。」

解送引渡盜犯

遼陽　公安局據十一區分局轉據。日警署引渡强盜犯渠濟九一名。當經略訊

會長請發紙幣

開原　本邑商務會長金夢洲。因地方金融太窘。生活艱難。特請各機關首領開會。擬由本會刷印紙幣六十萬元。接濟放貸農民使用。以待金融疎通。當即收回等情。故於日昨七日。會同各機關領袖。赴省謁見上峰。如能允許。即便實行云。」

陳督察員蒞遼

遼陽　昨（九號）省警務處。派督察員陳某來遼。視查警政。辦理成績。以及指導夏防進行等項。俟視查即行返省覆命云。」

請領警長卹金

遼陽　公安局以浪子山第五區分局。名譽分所長吳秀山。前在文官屯村剿擊胡匪。與匪接仗陣亡。自應照章呈縣請領卹金。以示鄭云。」

遺棄手槍已撿拾

遼陽　本縣公安卅一步中隊。前在城西五道口門。擊斃四匪案內。遺棄日來得手槍一支。玆經邑西一區郎家屯村。住戶郝保林撿拾云云

兇殺案
菜刀頻落
血花四濺

撫順　日機械工場。工人郭玉海。（二十七）直隸河澗籍。八日晚七時許。正在院中納涼之際。忽被同事工人李玉吉用菜刀。砍倒刀痕七處。傷勢頗呈危險。兇犯亦被當場捉獲。原因如何容訪再誌。」

村副訓練畢業

遼陽　本屆各區村副訓練。前經規定四十日。玆已屆滿。當經攷試分別檢定。於昨假商塲福盛茶園樓內。舉行畢業典禮云。」

臭氣薰蒸滿營川
商民廁所溺糞四溢
衛生當局熟視無睹

營口　時令將及入伏。暑氣侵人。炎勢如炙。關於地方上共公衛生。宜首先提倡。而免疫病發生。以免傳染之憂。惟近日來。埠內商民住戶之廁所。均堆積肥料如山。臭氣蒸發滿城矣。但不知本埠負整頓肥料之機關人員。有無耳目和心肝耶歟。因何到現在敷衍充數。亦不明令掃除。若再延誤不設法掃除。而營埠則成尿屎營川也。」

流行病日漸多

營口　本埠自入夏以來。陰雨連綿。兼氣候寒暖不勻。而罹時疫之民衆。惟數不貲。幸調治適宜而死亡少。懸壺之醫士迎接不暇。藥肆生意亦大見茂盛。望各界起居宜愼諸可也。」

足球比賽
結果成平局
河南對河北

營口　本埠各校畢業生。及暑假外埠歸里學生。日來寂寞無聊。特聯合組織一隊。約妥河北北寧路車站職員。舉行足球友誼比賽。於月之七日午後四時。假河北車站球塲。實行比賽。一時觀衆甚多。迨下午日薄崦嵫。雙方各無輸贏。乃盡歡而散云。」

圖書館
演劇籌欵設

阿城　私立第一校。馬立庭校長。並富寶堂學監。近爲籌設本校之圖書館。已發起募集捐欵。藉資集腋成裘。近復由該校學生發起表演新劇。散賣紅票。所收之欵。以備補助。特定於本月之八九兩日。在本校內表演云。

舉辦民衆籃球賽

阿城　縣民衆敎育館。李館長。爲提倡體育喚起民衆興趣起見。特主辦民衆籃球比賽大會。已於月之十日在本館體育塲舉行。並聞與賽各隊。共分三組。爲社會組。兒童組。女子組。現各隊報名者甚爲踴躍。而報界公會。亦備優勝獎章。以備贈與球賽之優勝券者。以示鼓勵。而資提倡云。

敎育會定期開會

阿城　本縣敎育會。常務幹事溫子珍。爲討論敎育會務問題。藉暑假之便。召集會員大會。以資推行會務之研究。已定於月之廿五日。現已通知各會員知照屆期與會云。」

房捐潮勢成騎虎
民衆瘡痍竟體已難自活
疲敝之秋何堪再受敲髓

四平街　**本埠鐵道**東商塲。乃梨樹縣二區轄境。開埠有年。雖非十分富庶之區。然人烟稠密。商賈雲集。市業振興。尙稱繁盛。惟自四洮洮昂大通各國有鐵路。次第築成以還。四平街一隅之地。頓成交通四達樞紐。外人經營此地不遺餘力。以財力關係。道東商塲。無形落後。復以近年年景不佳。農產蕭條。更受金銀貴賤影響。遂至商農交困。

經濟凋竭　所有大小商號。不堪賠累。營業大半停歇。其幸而尙能勉强支持者。亦不過維持現狀。無利可言。商家情況如此。市民更不堪問。三餐可致。不憂凍餒者。號爲小康。其戶可數。八口之家。日獲一飽。嗷嗷待哺。無術療飢者。實比比皆是也。據此以觀。則道東商民。實已

瘡痍遍體　一息奄奄。自救不暇。遑論其他。爲官府者。民之父母。覩玆苦況。爲抵制外來之經濟侵略。救助垂斃之々子遺起見。設計繁榮此市。立謀拯救斯民。實乃分內之事。應有仁政之行。正不容不顧商。疾苦。而尤加重負担。敲諸呻吟臥病者之脂髓也。詎料事實所在。適得其反。所謂爲民牧者。正在

加收房捐　勢在必行。商民之能否担負。不問也。方今政令已出。分等責償限期交納。迫使樂輸。不容違抗。嗟乎全埠商民。疲敗之餘。何堪重負。正聚衆請求豁免者。不得已也。本報爲民喉舌。向來主持正義。玆不惜詳細調查。將加收房捐一案。官民雙方。所爭情勢。詳揭報端。以爲留心民瘼者告也。官方

所持理由　梨樹縣縣長包文峻氏。治境數年。頗多政聲。不幸去年轄境七八等區。災情綦重。民不聊生。縣長乃臨民之官。救民如救赤子。籌欵賑濟者宜也。惟賑災善舉也。賑欵之集。應由好善者之自由樂輸。不容强制必納也。乃月來本埠包縣長。發起在本埠

演劇籌捐　商民當仁不讓。雖在困苦中。亦均慨助。所得捐欵。爲數非輕。然則本埠商民。對七八區之災民。不得謂寡無惠也。不料此次之賑災捐欵方納。官方猶以抵補七八等區之應徵畝捐爲詞。而佈告加收房捐。房分三等。値百抽四。上等房作租價百二十元。抽捐四元八角。二等房八十元。抽三元六角。三等房六十元。抽二元四角。似此重捐。微論本埠商民。於

疲敝之秋　已勉强捐欵一次。實無餘力再行捐欵。即使力可勝。而以抵補災區畝捐爲詞。强行加捐。遽出鉅欵。値金融奇緊之今日。亦屬難能。然則官方所持理由。其能否成立。是否大公。國內明達。當有所見也。

商民請願　房捐之加。事先並未徵求商民同意。官方只突然用佈告行之。旋即派員調查房間。强爲作價。以定捐欵多寡。商民是否樂從。能否担負。概置不問。此而美其名曰補助七八等區。應徵畝捐。其理通乎。夫七八等區。受災既重。對人民所負一切稅捐。爲縣長者據情上達。

請求豁免　或來年帶征可也。若省府關心民瘼。當無不允。若以七八等區因災重而難納畝捐。而責鄰區代爲納之。賑災可也。代爲還債有是理乎。國府公佈裁釐以來。禁各府巧立名目。濫收捐欵。此非巧立名目而何。乃縣長竟毅然行之。不惜

違背中央　政令。國父孫中山先生。以三民主義。爲建國綱要。述及民生。重在提倡生產。減輕負担。今本埠商民。生產凋敝。難於爲活。而縣長竟使格外之負担鉅欵。不顧民生。又不惜背違總理遺敎。述及民權。則以民意爲依歸。作行政之從違。」

人民權利　禁妄使審。中述至明。不謂包縣長對此重捐。使本埠商民格外負担。而不事先征求同意。置民權於不顧。惟一意以孤行。凡此情形。即値豐年大有。商民裕如之秋。欲行此事。亦應考慮。況本埠商民。於

垂死難救　之今日。突使担此鉅額之捐欵。商民於無力應付之餘。不得不聲請豁免。以維此奄々一息之餘生也。觀察以上情形。則全埠商民。群情不安。可想而知。聞已推舉代表十數名赴縣請免。不准。又赴省府請願。不達豁免不止。然側聞官方以政令已出。碍難收回成命。亦非達到實行不止。聞包縣長已入省。是否爲此事不知。果爾則兩方正所謂騎虎不下。結果如何。容訪再誌。」

物價仍高
奉票恢復原狀

本溪　於旬日前。現洋提高。奉票跌落。竟至九十餘元兌換現洋一元。一時商民恐荒。遂將各種貨物提高賣價。（因仍按法價六十計算）以免損失。而近幾日來。奉票恢復原狀。惟各商家所售之貨物。仍有照高價出售。不但與商號信用有礙。而亦與貧民生計有關云云。

七九北伐紀念

本溪　本溪縣敎育局頃奉縣令。爲本月九日係國民革命軍誓師紀念。並關敎育令各校一體放假一日。該局奉令後。當即通令各校一體放假一日。懸旗誌慶以資紀念云云。

公民之宣誓詞

帽兒山　本區鄉鎭公所籌備成立。各地公民業經調查完竣。行將舉行宣誓典禮。本報爲便益公民起見。特抄發誓詞於下。某某正心誠意。當衆宣誓。從此去舊更新。自立爲國民盡忠竭力。擁護中華民國。實行三民主義。採用五權憲法。務使政治修明。人民安樂。措國基於永固。維世界之和平。此誓。以上誓詞爲十三句。計六十五字云。」

泰東紹介欄
五行欄　刋費　五號字十三字作一行　一次一元　四次二元　七次三元
十行欄　刋費　一次二元　四次四元　七次六元
求事廣告半價、不出名者倍價、姓名住址加三成

醫生及藥房

奶油　奶皮　均質牛乳　滿洲牧場　電話六一三四番

硝子　食卓用器、木硬質全燈用器、硝子汽罐用、格吉類、電車用、安藥品化粧品各種容器類製造　大連　南滿硝子會社

鐵類　丸角平鐵、鍍鋼板、汽罐板、洗鐵、亞鉛、平板、同溝板、同鐵線各種販賣　大連佐渡町　進和商會

膠皮　大減價　膠皮鞋、運動鞋、孝行鞋、美利堅、各式膠皮長靴、膠皮靴卡、膠皮細線　大連連鎖街　電長六〇二五　大連洋行

火災　保險、海上、運送、汽車保險　大連常盤橋　電三二〇七二　大連火災海上保險株式會社

機器　各種發器特價出售　礦山、鐵路工廠、土木農園等用　大連市山縣通　蘆田洋行　電話長三四〇六

醫生及藥房

良藥　啓者本藥房設立有年專售東西兩洋醫藥品自製良丹銷運各省馳名遠近並代理名廠精製各種良藥醫療器械俱全賜顧者認明牛首商標庶不致誤　營口義興成藥房謹啓

雜件

氣短　全身麻痺　包治醫藥一星期見効　近江町三七　白馬號

招租　玆有武藏町六番地樓房一處共計四十間如有全租或分租一半者均可請至敷島町十番地益順公內積餘堂商議可也　林積餘堂謹啓

牛奶　奶油　奶皮　牛奶粉　大連牛乳株式會社　電話四五三七番

黃金　蜂大宗蜜蜂出售　附屬品類俱全　長林養蜂塲普蘭店代理店　義盛泰

麻袋　混合保管用藍扛、穀用綵扛、洋灰、砂糖包用各種麻袋　大滿洲製麻株式會社

機械類、電氣器具一般　金屬機械油、揮發油、化學肥料、米、麥、麵粉、雜穀、鞋類　三菱商事會社大連支店

電園之北京料理　大連電氣遊園電八七一〇　登瀛閣

獅子　汽水製造　品質優良　大連市常盤町電四八七三　大連製冰會社

安東分社啓事
啓者近來時常有人來分社收買餘報以備各處裱糊之用查本報營業各大都市皆有之不能視爲稀奇但其在外賣報手續及對於買報家之售行作用敝分社皆不得而知之嗣後該項賣報者在外勿論發生任何事項敝分社概不負責恐未週知特此聲明

華客　歡迎、吃、喝、睡、意舉行、鄉人來房　招待　大連大山通　電三一七一　遼東旅館

電線　電纜、銅線、鋼鉛、加工品、電氣機械、油漆、瓦尼斯、拉克、汽車膠皮帶、象皮製皮帶管　古川電氣工業大連販賣所

鮮人暴動漸平息

朱芾領事言 日警頗盡保護之能事
井上所長言 鮮人暴動咸出予誤會

安東　此次朝鮮內地。鮮民暴動。一時風聲鶴唳。幾致草木皆兵。華民拋棄財產。紛紛回國。更經一般人。任意浩謠。擴大宣傳。難免不無失實。以致人心不穩。群情憤慨。月之八日。午前十時。經王介公縣長。特派外交員黃秘書。會同公安局文譯員等。渡鴨綠江。赴新義州。中華領事館。面謁朱芾領事。探詢眞相。據朱領事云。此次新義州暴動事件。而外間風傳。未可靠信。以新義州市街遼人。負傷者。僅三名。住戶之門窗玻璃。被搗壞者。統計五家。貨物稍有損失。當七日晨。由只暴動當地警察署。特派有武裝警察。在領事館。及華商會門前。荷槍値崗。妥爲保護。於五日。平安道廳。已接到各方報告。鮮民暴動之警耗。當只境內警察單薄。特由外方調來數十人。分布各處。以資警備。凡新義州埠外之華民。均用汽車載往埠內。並禁止鮮民出入。防範極稱周密。八日午前。接到宣川電訊。該處亦漸就平靜。惟七日晚間。新義州風聲甚緊。傳有縱火焚燒華僑房屋。乃搗毀領事館等謠傳。但日警轄。夜巡梭。卒獲平安。大約不出二三日內。即可恢復原狀。現在新義州方面。有知識階級之鮮民。如靑年會等各團體。連日開會。並邀華方有力者列席。藉以安慰。前經東亞日報。駐新義州支局。記者崔範錫。於上星期。前往萬寶山。實地調查。於昨返回。對鮮民力解誤會。韓民得此報告。其仇視華民之心。遂一落千丈。深悔此次暴動。爲猛浪之舉云云。」又訊此次全鮮暴動。勢甚激烈。華僑爲避禍計。拋棄財產。紛紛逃出該國。七八兩日間。由鮮地逃來之商民。除自依親友。投宿客店者不計外。即商埠公安局。收容者。已超過二千人以上。埠內一般慈善家。捐助欵項。食物鹹菜者。非常踴躍。本埠附近一帶。如四五八九道溝等處鮮人。於七日一日間。全數退回該國。近日市面竟不見鮮人隻影。安埠空氣極形緊張。幸中日警察當局。極力維持。市面頗只安靖云。又訊安東滿鐵地方事務所長井上信翁氏。鑑於此次鮮民暴動。壓迫華民。認爲不當。徒傷中日之好感。日後恐旅安鮮僑。再受奸民鼓動。有軌外之行爲。乃於七日午后。召集朝鮮方面。地方委員。及朝鮮人會。正副會長等。齊集所內。經該所長。剖解暴動之謬點、全出予誤會。着各委員等。妥爲勸導。勿令再滋事端。該各委員等。僉允負責。制止鮮亂云。」

女子商店停業

安東　市內興隆街。文華女子商店。開業之初。頗稱發達。未及兩月。門前冷落。勢可羅雀。欲求買主之一顧。不啻麟角鳳毛。據聞其內部非常複雜不但男女性雜居且有惡人聽聞之穢譽。顧名思義。與文華女子商店。六字。極不相符。早爲警察注意。更聞該經理張女士。品行不端。其原配夫。爲金州王姓。生有二子。王充勝家公司店員多年。因夫妻不和。去秋曾作口頭離婚。該張女士。竟能忍心拋棄親生二子。與原配夫作片面的離婚成立宣告離異。行動自由。自任該商店經理以來。與某々結識。隻方情熱。暗訂白首。值某々因事歸家。多日未回。該張女士。又改乘他舟。與季某發生戀愛。宛若夫婦。日前某々回安。探悉此事。異常震怒寫向地方法院。提起訴訟而張士之生身父張翁。未悉何故。亦將張女士。控告在案。張女士。環境險惡。已成包圍之勢。而文華女子商店。已於昨日宣告停業云

家庭中之慘劇

梟獍兒一怒將生母撞殺 親族氣忿擬明日埋活人

烟台　埠南侯某。居鄉放浪不羈。無所不爲。去歲以匪案嫌疑被繫入獄。入獄後人多以爲必死。其妻乘隙下堂而去。今夏侯某出獄。性情較前尤劣。妻去母責。村人不齒。藉故時與其老母爭吵。一日竟打其母。謂母不如速死去爲快。母言我命劣。即死亦無悔。侯某取出家藏紅炸一支。燃之且放且言「我還不是給你送終！我還不是給你送終！」母怒上前以頭撞之。被其一推。老母竟倒地氣絕。左右親族以其行爲有類梟獍。將其綁起痛打。並言日內即將活埋於地以治其罪。全村人多爲之稱快。懼其逃竄。已將大腿打折。活埋之日。聞即定於明日云。」

靑年會平民校 開畢業會 十一下午三時

烟台　第十六期平民學校男女十班考試已將完竣。定於十一日下午三時在廣仁路靑年會禮堂舉行畢業典禮。聞其秩序如下。」

一。奏樂開會　公安局樂隊
二。行禮如儀
三。報告開會大意　澹台玉田
四。唱歌(大國民)　初級女生
五。報告平校概況　王秀卿
六。演說　女生高玉英
七。演說　男生李明學
八。唱歌—中華先聖　高級女生
九。發証書　劉師長
十。致訓詞　張容溪委員
十一。發獎品　馬步虞局長
十二。奏樂閉會　軍樂隊

滿蒙視察團來安

安東　日人組織之滿蒙視察演講旅行團。於月之七日。早車來安。下車後、即到各處視察。並於當日午后七時。在七道溝公會堂。由該團代表伊藤廬山氏、講演滿蒙問題。往聽者。異常踴躍云

中行行長更替

安東　本埠中國銀行。儲模龐行長。任職三年。建設頗多。近奉總行命。調任吉林中國銀行々長。近日辦理交代。以待手續清楚。即便北上。所遺一席。以遼寧省垣分行々員劉玉璞接充。聞新劉行長。曾任安東分行。營業主任多年。今次舊地重游、輕車熟路可謂得人。

公安局員更動

安東　頃據公安局消息。於月之七日發表。局員更動。將二分局局員。高成雲。調任三分局局員。三分局邵立華。調任六道口分所長。一分局々員。梁勳臣。調任八道溝。天后宮分所長。以上各員。當即遞照。到差視事云

洋車夫生活狀況

烟台　黃包車夫在烟埠上可說是日漸淘汰了。」因爲汽車電車取其位而代之。又有講人道者竭力鼓吹說人拉人不文明。就大勢看來。黃包車不久將陳列於博物院成爲陳跡。然本埠爲一特別商埠。街道之能駛汽車者寥寥無幾【退】」論當車因此黃包車竟致有將近二千之數。車夫生活狀況據調查所得如下。」本埠的車夫的車。多半是自有。有製車行數家。新車一輛價在百元以外。舊車三四十至七八十不等。間有由車行租來者每日租價三毛。公安局捐每月五毛外加銅元十枚。較天津青島等地爲輕。火食較他埠亦廉、一日三毛餘可飽食鍋餅油餅外加豆芽菜等物。統計如係租車。每日拉不來一元買賣、即無利可乘。車價公安局雖有規定。但多半現講。平均約二里車費大洋一毛。因無嚴格規定爲車費時起爭端。生意最興盛期間爲夏間美兵來時。英文能說幾句者於斯行者。每日或能拉至三四元至六七元。拉不到一元者亦有、撞命運而已。美兵被視爲無上財神。但近年美兵漸狡猾(不問路之際近恒給兩毛。甚至有醉兵不給車資者、最苦期間爲冬日。好者足火食、或竟至不發市。是時租車者大都交回另謀他業。」至於車夫年齡漫無限制。少壯之外。恒有十四五歲童子及四五十外老人。然因淘汰之故爲數不多。但車夫有增加之象。足見本埠勞人之多也。

熙々攘々之烟台

烟台　本埠一年之中最繁榮時期。要算是自美兵來至美兵去三月之間。在這期間熙熙攘攘 多有可記 識者兹將近來所目睹耳聞拉襍記之以供山東老鄉之參考。本埠人士亦當不怪記者之多事也。

太平街左右

太平街原是近海的一道南北窄街。商業毫不發達。但美兵一來。頓時變成交易中心。白晝夜間莫不是人滿之患。與冬春之蕭條冷落適成反比例是處房屋亦專作夏間短時期租賃之用。價値不在整年租價之下。一切妓戶。多係南籍。捲髮朱唇。高鞋綵襪、口中談吐洋涇濱英語。不知者不知爲莘同胞姊妹也。惟身材嬌小玲瓏。有者不及四尺。而作與七八尺之雄偉美兵性交生涯。局外人思之。不禁爲之納奇也。俄女大半寄寓各大跳舞場。夏來秋去。有如候鳥。跳舞場中與美兵抱腰接吻狂跳街上叫挽臂以行。或分坐洋車內馳逐。更有者在海內聯背潛泳。光棍見之莫不羡美兵之艷福也。

選舉狀元探花

近來轟動全埠的韻事。要算是愛國報燕山評花會發起選舉花界狀元之事。章程詳載愛國報副張。辦法仿前清功名自狀元至秀才共舉九名。逐日票數在報尾發表。多者已有得至二十票者。風聞暗中競爭甚烈。大多還其交際手腕博們運筆一書。往日窮酸書生素爲妓女瞧不起者。斯界門外漢。詳細處不能記載、即連花界之名亦不知一個。然爲本埠熙攘事之一。則不可掩沒者也。」

鞭炮聲時聞

本埠警章平日不得燃放炸炮擾亂治安。但近日則反成極平常之事。除美兵打靶海內砲聲隆々外。陸上常娛樂也。尤時在清夜履闃。北或水兵醉後鳴此解醒乎。公安局爲此曾三令五申禁止。但外人素來輕視中國法令置若耳旁之風是固可恨。但吾儕聞之如在新年之夜。甚或夢中有者要起來拜年磕頭。夏日還還中夢中新年來到。亦趣事之一也。

女同胞望洋興嘆

烟台的海濱。是很宜於洗浴的。除東砲台與北山下。幾盡爲沙灘。但我國人素來輕視此道。尤甚者婦人不敢涉足其間。蓋本埠爲禮教重地。婦女以身體視同神秘。有一二胆大者亦難免千目所視。萬手所指。而西洋人則不然。學校中竟千百少女結隊沐浴。水中狂呼亂喊有如天堂。蕩婦女兒之只有望興嘆而已。」(完)

軍隊提倡海水浴

師部每週舉行二次

烟台　廿一師自戰車底定。即專力提倡運動、如年來之籃球。足球隊。在本埠俱有相當之位置。每季之運動會。亦莫不由師部發起。近來見於天氣日漸炎熱。海水浴實爲發展體格之良好運動。而我國人多有視海爲莫大危險物。普通人鮮有問津者。師部爲以身作則起見。下令凡一切士官。每週須實行海水浴兩次。不到者處罰 於上週已舉行一次。將來將繼續不絕。將來枯燥之海濱。又當呈一番熱鬧也

貼用舊郵票 發現被罰

烟台　本埠全泰盛號洗貼舊郵票於信函。被郵局發現。以其有違郵章。專函公安局罰辦。公安局當即派人到該號將其執事拘捕帶局。科以懲罰。以儆將來。爲省四分郵票被捕、亦犯案中之趣聞也

松江水漲輪船多

各糧商爭載糧出境 扶邑營業日見發達

扶餘　本邑地濱松花江。每届夏秋。輪船如織。現江水大漲。濱江 東北航務局所有輪船。駛來不少。各糧商因扶邑糧價頗低。在城不能銷售。故均擬載之出口。載往吉林等處售賣。以便獲利。此扶邑商業。或能日見發達云　餘

田苗佳鏟地忙

扶餘　本邑今年雨量適足。因之野外田苗。成熟頗早。近來天氣大好。一般農戶。莫不來城僱工。下鄉鏟地。工價每日百五十吊。勞工得此機會。均形踴躍前往。各種糧價、亦均大落。商民聞之莫不喜形於色云　餘

各學校暑期考試

扶餘　本邑各縣立公立各學校。鑑於天氣炎熱。不適於學生受課、乃擬按往例。先行舉行學期考試。然後放假休息。現各校師生。均甚忙碌。預備課程。舉行考試。以憑此學期成績之良窳、而便轉報教育局存查云　餘

反被誣告

備受五刑之苦 鄰長舉發賭局

扶餘　本邑五區界太平川屯有土豪王學順者。在家聚設賭局。擾亂地面。經鄰長呂四赴五分局報告。五分局遂派員前往逮捕。行至中途。賭徒早已先知。均行逃匿。分局警士到時。人已做鳥獸散。遂只將設賭。並將賭具捕來。經五分局長加以詢問。見未捉來賭徒、遂將王某申斥釋放。不意王某懷恨呂四在心。遂云捉賭之時。將伊之姪兒嚇死。呂四於公安五分局。五分局以串關人命。乃將呂四傳來。加以嚴刑拷問。亦無口供。並迫令呂四之侄作爲干証。呂之侄兒亦未允許。後經受刑不過。遂含糊應之。乃呂四見此景況。難占勝利。私自來城。擬在縣政府控告王某順。究竟如何了結。尚難逆料。容訪再誌。　餘

敎育局長被告

縣府派員查辦

扶餘　本邑教育局長萬書麟。茲被公民蘇某等在縣政府控告。有縱人勤賑情弊。約十餘項。均甚嚴重。縣政府已派行政科員劉某下鄉查核。一俟查明眞象必有相當辦法。我扶教育界出此勤賑穢聞。恐爲破天荒也。究竟如何完結。尚難預料。容訪明再誌。

野戲連演十餘日

扶餘　本邑南門外關帝廟前演唱野戲一節。已誌本報。今已連演十二日。自十二日開演以來。每日場內人山人海。萬頭攢動。頗稱擁擠。四面看戲台由戲園賣票。每人三十吊。頗稱獲利。日昨縣長。稅捐局長(二君)。閑情逸致。亦相率往觀。可稱盛矣。聞今日晚間停演。明日尚各商號募集戲資。以備開銷。此次野戲一場。銷耗多少金錢。戲場改爲銷金窟。不爲過也。」　餘

貨物站長更調

大林站　本站貨物王站長。開到站以來。對於商家轉運貨物。毫不遲延。有口皆碑。因此四洮總局。將王站長電調開通縣車站。接斯職者。係由總局派來白君。聞新舊昨七日均行交替矣。

滅疳寧

吉利糖 藥片

兒童萬病源泉的蛔蟲病

蛔蟲自口內侵入臟腑經由圖

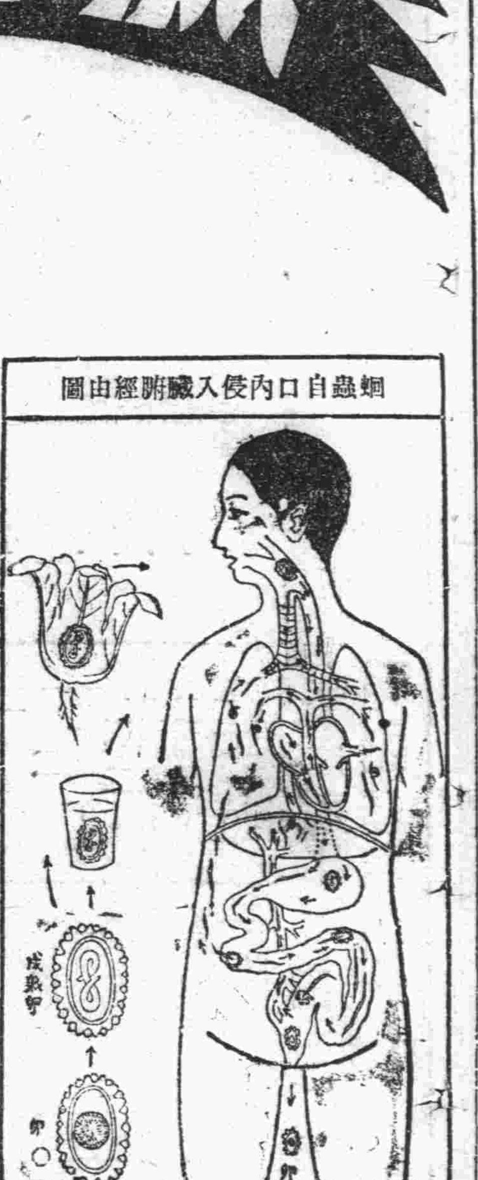

蛔虫在體內。穿腸入肝。潰爛臟腑。吸收養料。分泌毒液。不但阻止兒童身體之生長。障害腦經之發育。實兒童百病之根因。生長成人之最大難關也。

是藥也

既是芳香甘美的佳糖菓。又爲馳名世界之驅蟲藥。既可當作兒童零食的糖菓用。又能於不知不覺間給我們驅除腹內之蛔蟲。有蟲者服之。蟲隨大便而排出。無蟲者服之。能可豫防蛔蟲之不再生。且使發育佳良。身體健壯。腦經活潑。靈俐聰穎。確有維護天聰防病於未然之神功。故爲家々必備之靈藥。負保育訓養兒童責之爲父母及學校師長者。盍各以少許之金錢。造一生幸福於無窮。培植壯健國本之第二國民乎。

東省各地大藥房均有代售
另備『殺滅蛔蟲法』『醫家證明集』函索即寄
總經理處 大連 日本賣藥會社
總發行所 大阪 藤澤友吉商店製藥廠
大連支店 大連市山縣通七番地

遼寧唯一大商場

吉順絲房百貨商場

夏季綾羅綢緞紗絹 及男女中西特別
服料 眞是價廉物美 花樣文明出奇
敬請惠顧速來 無任歡迎 格外招待

電話 一樓二九五〇 批發部四七三九 日長電話三八七六番
中 二樓四二九〇 中國有線電報掛號 六二九九

城內中街 五層大樓

屋頂遊園 電梯兩部

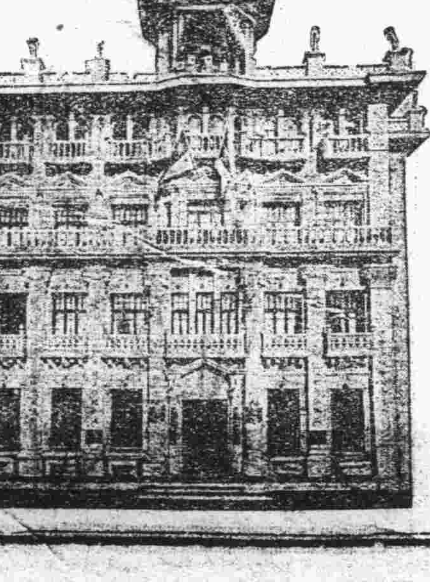

最毒婦人心乎

曰否此荒誕不經之談也夫世界之所以爲世界原是集合善惡良暴而成對於男子不能一概而論則對於女人自亦不能一概而論也所可斷言者性暴之人大抵皆爲肝經失調大便祕結之輩

韋廉士紅色清導丸平肝導滯効大性和祇要臨睡吞服一二丸體內毒質一夜清除而却不感絲毫絞痛之苦峻瀉之弊或上癮之虞是誠盡美盡善之利導良劑也

價目每瓶七角六瓶三元五角郵費不取

各埠藥房均有出售

遠東總發行上海江西路四五一號韋廉士醫生藥局

韋廉士紅色清導丸

PINKETTES

東洋無二靈藥

悶熱酷暑 只有此藥 清蔭涼快

消化、殺菌 救急

懷中必携

起死回生 寶丹

近有假牌請注意東京仲町廿七番地守田製寶丹

▼主治効能

▼惡疫豫防 ▼氣弱神勞 ▼過飲過食

▼頭目暈眩 ▼咳嗽生痰 ▼身體疲勞

▼肚痛吐瀉 ▼氣鬱衰勞 ▼旅行必携

◎全國各藥房均有代售

總批發處 守田治兵衛 八藥房

日本東京市下谷區池之端仲町廿七番

總經理 大連市 日本寶藥株式會社

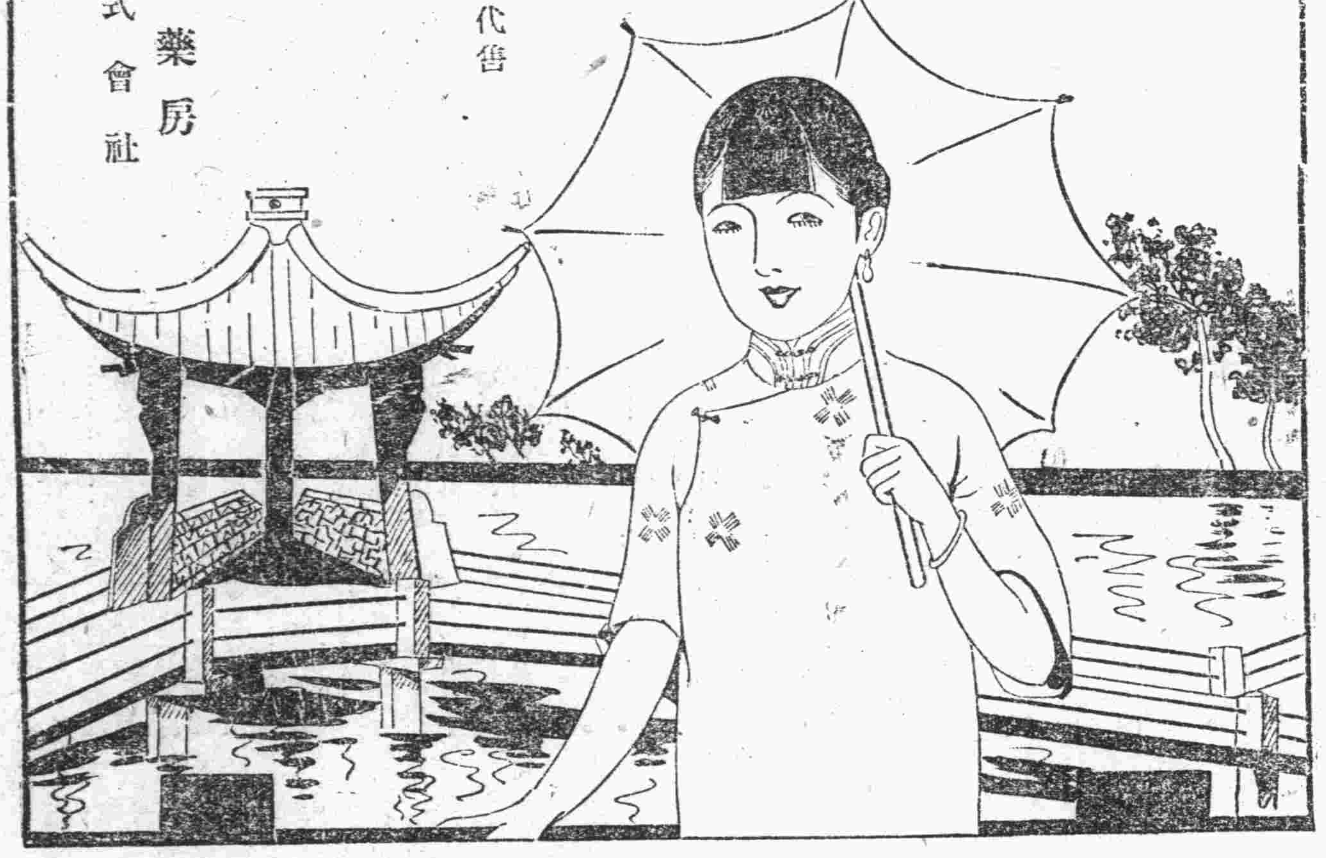

●說花柳病之原因

速治之妙法以及其聖藥

花柳之病人皆畏懼而厭惡之 然此患乃在逍遙快樂之境 而得之者 其毒也人人明知而故犯 雖有教育法不能阻之 雖有巡警力不能制之 其情念一起自己也不能禁 情念之勢頗强 不可不爲之謹愼 倘有不幸而遭花柳之毒 亦須力求治理驅逐其毒根之方法 不然小則傷及其身 大則難得子息豈不是爲人在世之最恨事乎 特是世間雖有靈丹妙劑也世不恐能除去其毒 毒根不去其毒無論何時必發 倘於未發之前 雖有名醫也不能診定其毒聚於何處 如患白濁之病時有止而復發 其他之花柳症 乃隱入骨髓故不易發 發時甚苦 或得妙藥暫時得治也恐其爲再發 予今將其受了花柳毒病之情形 細述於下 一是白濁如不治之必然流之不止 其最甚者 乃是見血點混在其中 然後成赤濁即血淋也 其他花柳毒病 雖已受染其毒而不即發或先見脫落毛髮 或失聲音或患咽喉或生痔瘡 或見身体困倦或失去記憶力 以致座立不安 雖亦細小之事 而無耐久力時見頭重眼朦之苦 飲食無味自已也不知其妙也 今幸有德國醫學博士哈郎氏於學理上與實驗力求花柳毒之原因 指定醫家最爲尊重 能驅逐其毒根之藥配合爲丸 以供愛遊諸君採買 該丸名之曰哈郎濁血丸 按哈郎氏當說出花柳病毒之原因之時實爲驚動醫學界上之偉人也 此哈郎濁血丸專除花柳之毒無論男女均可服用 輕患者服十天 重患者連服四十天 毒根立即退去永不復發 而然服此丸藥之時務宜時時更換衣服 以溫水力洗其患處 外則求潔其身內則速服此丸 自然安枕無憂 豈不是最妙無二乎 凡愛遊諸君 請勿等閑視之 放心早購哈郎濁血丸 不獨可保身體無患其一家亦必慶幸矣 如患激烈之白濁者服用哈郎濁血丸之時 倘併用哈郎淋濁丸其効更妙若是併爲服用則于飯前一點鐘乃服哈郎濁血丸又于飯後一點鐘再服哈郎淋濁丸立見非常之大功効也哈郎淋濁丸能立去汚淨其尿管同時止痛而其濃汁者也

哈郎淸血丸及哈郎淋濁丸各埠大藥均有代售就近採買爲幸

哈郎濁血丸 大瓶二元每六盒十八元 小瓶一元二角每六盒六元五角

哈郎淋濁丸 大瓶二元 中瓶一元二角 小瓶六角 試用瓶三角

總批發處 大連市山縣通九十一 順和公司大藥房

學生夏衣大賤賣（照年例垣之）

白木屋裁縫之洋服品質比優良之他家材料迥然不同洗於耐久力亦然 洗濯雖及五十回以上決不破損

如由北地訂購兩件以上其郵費關稅等由敝店擔負

身長	三尺以下	三尺二寸	三尺四寸	三尺六寸	三尺八寸	四尺	四尺二寸	四尺四寸	四尺六寸	四尺八寸	五尺
白木屋別織小倉夏服	金一圓五十錢	金一圓六十錢	金一圓七十錢	金一圓八十錢	金一圓九十錢	金二圓	金二圓十錢	金二圓二十錢	金二圓三十錢	金二圓四十錢	金二圓五十錢
混象皮合三料防水套子			金四圓	金四圓二十五錢	金四圓五十錢	金四圓七十五錢	金五圓	金五圓五十錢	金六圓	金六圓五十錢	
普通防水布套子				金二圓五十錢	金二圓七十錢	金二圓八十五錢	金三圓	金三圓三十錢	金三圓六十錢	金三圓九十錢	

品質自詡 親切丁寧 薄利克己 個人經營

大連浪速町三丁目 白木屋洋服店

電話代表番號五一七五番 振替口座大連五四〇番

信函請寫明 打電請寫明 大連白木屋洋服店（ダイレンシロキヤ）

同昌綢緞莊

最新鮮的 天鵞紗 種類繁多

國產應時 曼歌綃 奇麗美觀

大連奧町五十番電話四五〇二

總理高亭 勝利開明 唱機話片

新智識

周公館中、向不知何謂調味粉、自新雇之女僕王媽來後、即勸主人購用味之素、試之、菜肴果得異味、於是合家每飯不能忘此調味粉矣

廚房要品

味の素

（味之素）

C—250

無謂糾紛 變成小題大作 竟演流血武劇

趙作禮聽妻慫恿決意尋釁 寃逢路窄相遇門前張某血染汗衫

有原籍山東福山縣現住本埠東山町二區四十七號苦力趙作禮。現年三十九歲。趙之妻賈氏。於上月二十七日午前十時許赴附近之公衆便所便溺、適有苦力張全福者。亦赴該便所便溺。張某當便溺時。一不注意間。竟將糞尿濺於賈氏之面部及衣上。賈氏當忿怒交加。向張某質問。張以並非出於故意。請格外原諒。但賈氏終以爲受辱。鬱鬱不快。歸家後。將在便所內之經過。向其丈夫訴寃。趙某本一無知之苦力。秉性粗野。聞言怒髮沖冠。惟思能有一報復爲快。蓋趙與張均係同行之苦力。素日雖無往來確均相識。同日午前十時三十分。張某徐徐行於趙某門前之馬路上。恰被趙妻瞥見。即告其丈夫謂張某現步行於門前室內正謀對張之報復手段。趙聞張現步行於門前。在此盛怒之下。以爲時機到來。將竈上所掛之菜刀拔下。右手以衣蔽之。立即出門令張站下。張見景不佳。好漢不吃眼虧。即向趙婉言道歉。詎知趙滿不諦。即向張之右頰。飽以耳光。張自知禮曲。故未作些許之反抗。又以爲「虧乃人吃的」。僅受以耳光。還能將我如之何。不料趙某竟將菜刀自腰間掏出。向張頭部亂砍。頭破鮮血淋漓。張即時昏倒於地。趙某之報復手段已逞。夙願既償。便乘勢逃之夭夭。趙逃後。附近之鄰人有瞥見者。即急趨附近之警察分所報告。當將張某抬送某醫院。施以應急之手術。據醫師云。雖傷勢過重。似不至有性命之虞。警署當判明兇手爲趙作禮。即遣署員四出搜查。於午前在市內某處將趙逮捕。經審詢結果。供認毆鬥原因。及經過情事不諱。警署以傷害罪。聞將轉解地方法院懲辦云。

連日竊盜層出 市民各須小心門戶

有市內常盤町二番地東隆洋行之櫃伙于鴻善者。現年二十七歲因於本月十日上午零時半至六時之間。于某正於該洋行內就寢將睡之際。不料竟將所有之紅花呢棉被一床價值小洋十元。外有綢褲一條。價洋六元。花布小褲一件。價洋六角等物失去。睡後各處搜查。謂悉賊人乘其熟睡之中。由厨房門侵入。因室門未鎖。似用麻繩繫於水道柱上。將門拉開再以小刀將繩割斷。而得以侵入。將衣被等物竊去。由後門潛逃無跡。于某該日上午八時許即向小崗子警報告失盜。繼又警署派員檢查現場。結果賊遺品一無所有。並又無有指紋及足跡。故無搜查材料。直至現在尙未捕獲云。

△又於昨日市內白雲山二十二番地之王復信及孫新民二人。向沙河口警察署報告盜案。據云當日上午零時至五時間。孫新民失去金手錶一個。價值金十元。王復信失去銀手錶一個。價值小洋八元。又於十日下午十一時至十一日朝四時許。有市內泰山街七十二番朱啟三（四〇）者。在其自宅前放一拉貨車一輛。號碼係沙字二號。價約日金十圓上下。詎料竟不脛而失。尋找無蹤。故向沙河口警察署報告。請求搜查云

爲防海水浴者 有危險之虞

沙署特製小型電氣船

大連沙河口警察署欲在海水浴場等處。購備小電氣船。以便救濟游泳諸人之危險一事。夙即有此籌畫。本年已經關東廳許可。現下已在市內日光洋行豫約定造長二十七尺。寬五尺。四馬力。速度七節之小電氣船。豫料本年必在星浦海濱一帶大事活動云。」

得而復失◇◇ 欠債不償

由金州扭到大連 甫抵連忽又逃逸

有市內西崗街一〇八番地劉仁江者。於昨向沙河口警察署報告。前住西崗子平順街。現在金州管內南山會蘇家屯蘇文臣處住有李德超者。現年二十五歲。於年前借劉小洋銀三千元之債項。自從借後。不但利息不拿。並連本錢亦不還。延至現在。李某遷移金州。置此事於不問。劉某曾一度馳至金州。尋獲李某。即將扭住。同來大連。搭乘金大公共汽車當於十日下午九時許。該公共汽車至大連沙河口神社前時。李某下車潛逃。有意脫賬不還。故請警官代爲搜索。」

嬰屍

中央公園發見 警署調查棄者

日昨午前九時許。有本埠大連市役所灑掃公衆便所之苦力。赴中央公園滿鐵俱樂部棒球場附近之公衆便所。見該便所屋後有生後之男嬰孩屍一具。當趨附近之警察分所報告。警署即將該嬰屍舁至署內檢驗至於該嬰屍爲誰家棄者。警署目下尙在調查中云

丈夫夜出便溺 家中侵入怪漢

意欲强奸未果而逃 報告警署緝拿奸夫

有沙河口管內小平島會河口屯河口街十三番地剃髮生意王士純者。於十日上午二時半許起床出外便溺時。並且遂到隣家饅舖劉春明處閑坐時許。不期家中竟有一怪漢侵入屋內。即將王某之妻王氏（二五）抱住。欲行强奸。該婦知非其本夫乃大呼救人。如斯該漢終未得達到目的而竄逃後報告警署。即現下沙河口署極力搜查犯人之中云。」

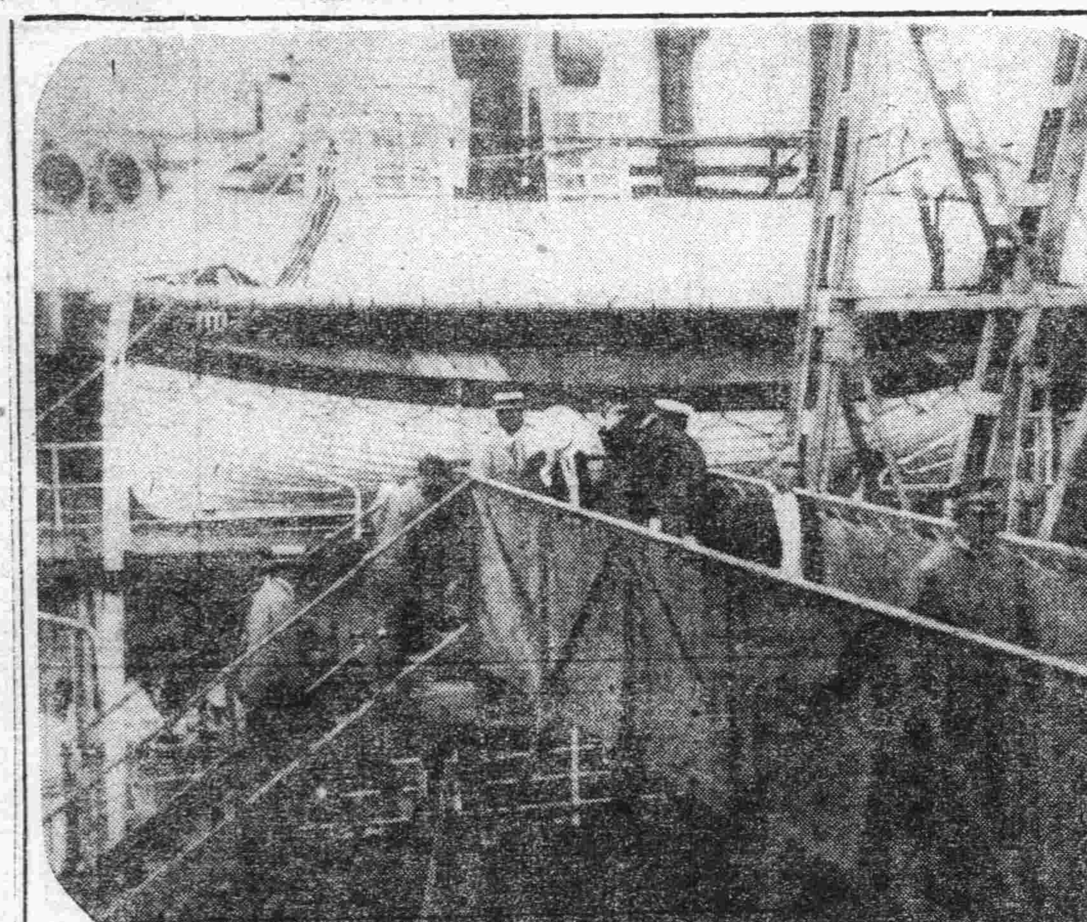

內田江口正副總裁 昨相偕到連履新

各機關要人咸蒞碼頭歡迎

今後當專心一意以謀社務解決 內田總裁降輪後對記者團談話

內田。江口滿鐵正副總裁等。於昨（十一日）乘入港之香港丸而蒞任。當香港丸未入港之先。早有辛島民政署長。石本鎭太郎氏、山西總務。羽田鐵道兩次長武田秘書以及新聞通信社幹部等。乘小蒸氣船迎至海中。及抵岸則有十河。大藏。大森。村上各理事之登陸祝詞。由官民雜沓之中。入於貴賓室。繼乘汽車直赴滿鐵本社。內田總裁歡迎之記者談話如次

鐵路交涉事項。因目下張學良氏與高紀毅氏。均在初癒靜養之中。尙難實行須待兩氏病體全癒之後。即開始交涉。張學良氏在少年時。既已知其人待彼歸瀋後。當必與之會晤。當此社務繁雜之際。宜專心一意。努力於解決云云。」

兩氏之寓所

內田總裁居於星浦之社宅。江口副總裁亦居於星浦之副總裁別莊。」

抵連後酬應

內田江口正副總裁。昨日正午於社員俱樂部用午餐。自午後一時半豫定舉行大連新聞社所主辦之解決滿蒙時局之滿洲代表者與青年聯盟幹部相會。自午后六時半。在滿洲館內。招待滿鐵之部次長等十五名。開晚餐會云。」

（寫眞即內田江口二氏由船登陸時之光景）

體育消息

滬東華足球隊 崛起申江

搜羅海上英豪聲勢浩大 組織之惟一目的 意在赴英倫比賽

【上海通訊】上海中華足球隊界。自去年樂華星散。暨南尙能繼之崛起。維持我國在滬足球界中往日之光榮歷史。但自入夏以來。暨南隊員。或已畢業。或將離校他往。全隊頓現瓦解之勢。故滬上球迷。莫不爲之惴惴不安。近盛傳有東華足球隊之組織。醞釀多時。直至現在。聞已有眉目。海上英豪。如周賢言。戴麟經。陳鎭和等。咸在網羅之列。最令人興奮者。即我國年來少有之中堅人材。孫思敬。近自參加華北球賽。而受洋經理故藉辭職後。甚不得志。故此次應孫錦順之請。毅然南下。將來在滬供職。亦當爲東華隊之基本隊員。必無疑義。即年前離滬之李惠堂本人亦極願返滬。故該隊亦擬邀李氏加入。祗以海上球員。因前年樂華遊英一役。致多與李隔閡者。聞東華足球隊之劃策人員。擬從中調解。冀能携手登場。重復舊觀。據個中消息。東華隊之後台老板即富商盛宣懷之孫盛蘋臣。盛君爲富而仁。熱心運動。完全担負經濟責任。並劃出洋房之一部作爲永久會所。組織委員。推甫自晉魯士歸來之戴麟藻（即戴麟經之兄）爲管理。王大成爲會計。五祖聯絡。以資愼重聲勢浩大。精神十足。且聞該隊組織之惟一目標。在赴英國比賽。已呈請駐英公使施肇基轉託倫敦華人足球會代爲接洽。經費方面。已有布置。預定於今冬足球季閉幕。各健兒操練純熟之際。即行出發。祗以事在進行。一切尙未成熟。深恐中途發生阻力。影響前起及各贊助人之信譽。故未將上項宗旨宣示於衆云云。」

灤北風足籃球隊 將聯軍南下赴津

抵津各擬作七次比賽 啓程日期已決定本月廿八日

【遼寧十日通信】遼寧足籃球隊南下來平津作練習賽一節已見各報。今者東北大學指導孟玉崑、已於昨日來津。先與津市各球隊接洽。據孟君云。該足籃球隊係由東北馮庸兩大學混合而成。取名曰北風隊。足球隊有馮大隊員八人。東大七人。籃球隊東大馮大各五人。在津兩隊各擬作比賽七次。約勾留兩星期。現已決定本月二十七日上午乘平吉一〇二次快車啓程。廿八日晨六時三十七分抵津云。今將兩隊々員列下。」

北風足球隊

陳錫璞（東大）　丁克勛（馮大）　張學堯（馮大）　王長穎（東大）　王宗義（馮大）　譚福穎（馮大）　史廷芳（東大）　簡文哲（東大）　趙中選（馮大）　李百鍊（馮大）　劉寶君（東大）　單天寬（東大）　吳融和（東大）　康德一（馮大）　康振一（馮大）　盧士珍（東大）

北風籃球隊

傅辭錫（馮大）　苑廷瑞（東大）　田新元（東大）　咸壯懷（馮大）　武繼清（馮大）　趙凌志（東大）　龐英（東大）　李春風（馮大）　麻秉鈞（東大）　宮萬育（馮大）

南開組織 暑期體育會

分籃網壘田徑五組 每生各選一組加入

【津訊】南開暑期學校。業已開課。該校爲提倡夏令體育。組織暑期體育會。內分籃球。網球。壘球。田徑賽。排球。五組。凡學校學生。各選組加入。昨日下午四時開會。由章輯五主席。報告組織體育會之宗旨。旋選定各組負責人。計籃球爲武升榮。劉麟經。網球組爲李溫仁。壘球組爲胡振聲。劉炳源。田徑賽組爲程恒詩。張煥辰。排球組爲張亦誠。蕭濟民。各組負責人選定後。即開始報名。分隊練習。八月中由學校備有獎品舉行比賽。以考核成績云。」

永青—樂羣 足球賽

今日午後五時半 在中青足球場

今日午後五時半。永青足球隊與樂羣足球隊在本埠中青球場作友誼比賽。出場健兒各本體育精神。磨練運動技術屆時必有一場活潑雄壯之景況云云。

中銀：卜內門

今日午後四時 兩隊比賽籃球

地點卜內門籃球場

本埠中國銀行籃球隊。與卜內門籃球隊約定於今日午後四時許。在土佐町卜內門籃球場作友誼之比賽。該二隊均爲埠籃球隊之精銳軍。屆時籃場上龍爭虎鬥。定呈幾番之盛況熱心體育者幸勿失此良機也可

哈運動界凋零

五女將星散男將多自暴自棄 步起將率東大學生赴哈練習

【哈爾濱通訊】此間第一公共體育場。歷年夏季每週舉行一次之公開運動會。自六月六日已開始。俄方運動員。今歲參加者極小。開會三次。情形非常冷淡。華方運動員。其稍負時譽一度出席華北或全運會者。多自矜身價。不再練習。近來祗有師傳郭景聖。華北運動會百米第二。標槍第二。一中王紹業。華北運動會造成中級四百米新紀錄。練習尙勤。郭之百米。已至十一秒八。二百米二十三秒八。標槍達四十六米。鐵餅可至二十一二米。千五百米試跑一次。爲五分七秒六。現除練習短砲外彙習。五項。以目下成績論。已可破北平陳盛魁之紀錄。郭跑時腿部極富彈力。百米二百米從五十米速度極佳。惜發脚太慢。與劉長春同犯一病。若能努力練習。今秋全運會中。當有特異成績。王紹業近向四百米及八百米之衛線上下工夫。四百米可至五十二秒六。八百米則至二分八秒。其餘諸人。大都自暴自棄。不堪論述。五虎女將。有二虎畢業。劉靜貞卒業於高中。將入社會服務。王淵吳梅仙卒業初中。王淵將就學北平。吳梅仙將投考天津南開。孫桂雲以是意興頹喪。不復練習。蕭淑芬尙每日到體育場練習起跑。推測本年全運會。哈女部將不能維持其以往榮譽。即孫桂雲個人地位。亦恐不保。蕭淑芬近日成績。五十米。可達七秒一。百米至十四秒八。惜其工夫。不甚可靠。一頓一人以支撐大局。當無把握。他如女二中之蕭淑芳。李青芳諸人。祗爲二三等角色。實力未具。先染一身驕氣。根本已缺運動員之精神。倘幸東北大學體育係學生。以哈埠暑期有每週公開運動會之舉行。而氣候溫涼適宜故決定由指導步起氏。率領劉長春。張齡佳。劉故學。蕭鼎華。宋德章。呂悅周等。一行三十餘名。於七月中旬來哈。練習一個月。或可一破哈埠體育界之灰色氣象。又聞最近在遼國際運動會中造成八百米千五百米全國紀錄于希渭。以家貧無力求學。已回金州原籍。近致函哈埠友人。欲來哈入體專。奈以缺乏旅學等費。不能成行。現由友人籌策。令其向東北當局求助。」請官費來哈就學。如能實現。」哈埠又將增加一員虎將矣。

◇◇◇◇

中日女生聯歡 懇親大會盛況

參加者爲伏見台日本橋兩校 歡聚一堂其喜揚揚其樂融融

午後三時半盡興閉會

大連日本橋尋常小學校女生二部與伏見台公學堂女生之一部。爲提倡中日之親善。及聯絡雙方學生之感情起見。每年必照例舉行學生之懇親大會一次。法至善也。客歲夏季曾舉行於日本橋小學校內。當時已收美滿之結果。而本年之懇親大會。已於日昨十一日午後一時許舉行於伏見台公學堂矣。查本年加入懇親會之女生伏見台公學爲高等科第二學年全部。日本橋小學校爲尋常第六學年女生全部。於即日午後一時許。由該校校長越智氏領導之下。結隊魚貫前赴伏公。入室後。由該校職員引入大講堂內。鈴聲一鳴。即宣佈開會矣。玆將開會程序詳誌於左。

會名爲中日兒童懇親會。」

一。歡迎之禮。」
二。名片交換。
三。合唱鴨綠江歌。」
四。遊戲題目春之樂。（伏公）
五。唱歌。（日小）
六。歌劇題目因爲你（伏公）
七。餘興。（全體）
八。唱歌遊戲題目十五夜月亮
九。釋談。（兩校各選四五女生）
一〇。遊戲。（日小）
一一。唱歌。（伏公）
一二。歌劇。題目小雀和小孩（伏公）
一三。餘興。（全體）
一四。客之禮。（日小管禮）
一五。閉會之辭。

此隆重盛大之懇親大會。已於即日三時半許宣佈閉會矣。玆將大會之經過。略誌之以供獻於讀者。列席於該會者。如上記兩校之女生外。日本橋小學校有越智校長某教師一名。伏見台公學堂方面。自柳原堂長以下職員全體。兩校中日師生歡聚於一堂。或歌或詠。其喜揚揚。其樂融融。如世外桃源未曾感及國際之觀念。而兩校學生之師節表演。盡美盡善。實出乎吾人意料之外。最令人欣佩者。即兩校學生最後之閉會辭。由日小女生致感謝之詞。略謂今日辱臨貴校。荷蒙諸位之招待。殊深抱歉。青山不老。綠水常流。來日方長。吾輩之後會有期。深願能邀兩校師長之盛意。能永久照例舉行此懇會者爲切盼云。嗣由伏公女生曾一芳答辭。略謂今日諸位光臨鄙校。同學等覺着無任之光榮。但是我們之招待非常疏忽。實深失禮。伏祈原諒云。雙方均極幼稚之女孩。然能如此之美滿之詞。實由兩校師長教授有方有之致之也。」

雷擊古栢 五道深溝如爪痕

唐山之一段奇聞

【唐山通訊】本月五日下午兩點三十分。忽爾黑雲密布。風馳電掣。少頃霹靂一聲。大雨傾盆而降歷一小時之久。雨止天晴。嗣聞扶輪學校迤東。有李姓墳塋一座。面積約二畝。內有松栢樹四五株。一古栢被雷電所擊。由根至分幹。有五道深溝。寬寸餘。深四分。猶如爪痕。說者謂該墳之南有尼姑菴一所。菴內房屋甚多。降雨時。有人見由該庵內發出彎形如紅之黑氣一道。至栢樹而落。同時驟見西北電光一閃。霹靂驟鳴。亦至該樹而落云。」

李春生人面獸心 乘隙調戲友妻

下逐客令出後銜恨 揚言放火焚屋雪仇

當事者恐懼請警署保護

有山東維縣人李華山者。現年二十七歲。現充市內紅葉町某日本飯店之傭人。玆有其同鄉李春生者。於四年以前。即無住所。故住於李華山處。不料春生不懷舊情。心蓄異念。覬乘華山務外出之時。趁隙調戲華山之妻李氏。李氏不允乃向其夫華山述及春山之奸心獸行。既違友道更反乎人情。不可久留同居。華山勃然憤發述說之後。責叱春山之不仁。即將春山逐出門外。然而在原籍業農時。曾幫同耕種莊稼。立有前約允給春山六十元今即勵行其條件。給小洋六十元之數。以斷絕關係自此分裂之後。春山即轉住於市內松山町十六番地某號。從此即告破產。雙方感情春山因被逐出。於心非常銜恨曾謂欲趁時放火焚屋以刀殺死等等嚇語。如此華山夫妻二人。聞得斯言。殊覺不安。恐有萬一。豈不成恨。如斯即於日昨。（十一日）向小崗子署請求保護云。」

日劇界名伶

五月信子等一行 六十名本月赴滬

爲觀摩藝術並擬蒞平 與梅蘭芳串劇

【東京十日發電】日劇界名伶、五月信子等一行六十餘名。預於十九日搭由長崎出發之上海丸赴上海。於上海。及天津青島等處日人經營之劇場巡演後、爲觀摩藝術。及中日兩國邦交起見。並擬赴平。而與中央劇場名伶梅蘭芳扮演中日混合劇云。」

北平圖書館擬定 借覽專門書籍辦法

【北平通信】國立北平圖書館、爲便利專門學者研究學術起見。設立專門閱覽室。凡閱覽人欲入海氏紀念室。梁任公紀念室、金石善本。四庫輿圖閱覽室。須先塡寫保証書及覓保証人塡寫保証書。該館現新訂閱覽專門書籍之辦法。於本月一日起施行。前訂之善本閱覽室暫行規行。及一次閱覽辦法。均已廢止。玆將閱覽專門書籍之辦法錄下。第一條。本館爲便利學者起見。設立專門閱覽室、第二條。專門閱覽室。除星期一停止閱覽外。夏季（六七八月）閱覽時間。每日上午八點至十二時。下午二時半至五時。冬季（一月至五月九月至十二月）每日上午九時至十二時。下午一時半至五時第三條。欲入專門閱覽室者。須先開具姓名年齡。籍貫。住址。學歷。職業。及擬考訂或參考書籍之範圍。來函聲請。幷附有學術機關。或學校之負責人員正式簽名蓋章之保証書（學術機關。及專門學校應具正式公函。蓋用關防。個人應用正式簽字蓋章）。第四條。保証人須負責証明閱覽者所開具各項屬實。幷保証閱覽者。對於本館各項規定完全遵守。倘閱覽人違背本館規則或有汚損書籍情事。應由保証人代爲負責。第五條。凡取有上項保證書者。經本館審核許可後。得發給專門閱覽室閱覽証。持証閱書。第六條。專門閱覽室。閱覽証期限爲三個月。期滿後。得聲請換發。遇有特別情事。本館得隨時撤銷。或屆期停止換發。第七條。專門閱覽室閱覽証。不得轉借他人。違者撤銷之。第八條。專門閱覽室所藏書。極爲珍貴。閱覽者須特別珍護愛惜。倘有汚損。須賠同樣之書。或相當之價值。其情節較重者。得送法庭。依法辦理。第九條。閱覽者。除摘錄筆記外。如欲抄得全書須託本館代抄。抄書辦法另定之。第十條。本規則於二十年七月一日施行。前訂之善本閱覽室。暫行規則及一次閱覽辦法。均即廢止。」

麒麟牌啤酒

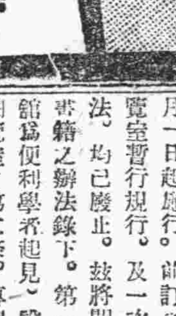

清涼飲料

麒麟檸檬水

王伯群 尊重女性

極主張多用女郵務員 保志寧女士參贊頗力

【南京十一日專電】交通部長王伯群。爲提倡女子職業計。頃令郵政總局。多用女郵務員。聞此項主張。新夫人保志寧女士參贊頗力

曲傳政父百日忌

本埠青年書局經理。曲傳政君。封翁病於國曆四月八日仙逝矣。當時君以事務紛繁。未事鋪張。終抱爲恨事。頃者百日忌辰將屆（本月十六日星期四）將擬舉行隆重之祭儀。藉以慰親在天之靈。曲君居連有年交遊頗廣。屆期往祭者當不乏人云。」

保存勝蹟

【南京訊】京市府以本京勝蹟古物。爲數甚夥。但因缺乏保存處所。以致散失者。亦復不少。特令飭教育社會兩局。從速先行派員分別調查。並籌設保管處所云

經濟

大連油房七月上旬 豆餅生產數
較去歲同期增十五萬九千片 帶邊餅十三萬三千片

大連油房於七月上旬、混保餅生產額、爲三十四萬六千三百片、加三泰油房之十萬片、總計四十四萬六千三百片、比去年同期之二十萬六千四百五十片、增加十五萬九千八百五十片、本月在每年例爲閑散期、月初工作者十三四家、自六日以來由二十家增至二十二三家、此外帶邊豆餅之生產數十三萬三千片、月初工作者有十家、其後呈漸減之勢、其日別及生產與工場數如左、

	混餅數	工場	邊餅數	工場
一日	三六,000	一四	三五,000	一〇
二日	四四,000	一三	一八,000	九
三日	三〇,000	一八	一六,000	九
四日	三〇,000	一六	一六,000	九
五日	三四,000	一九	一三,000	九
六日	三三,四〇〇	二〇	一二,000	八
七日	三七,000	二〇	一三,000	六
八日	三九,九〇〇	二三	八,000	六
九日	四二,000	二二	七,000	四
十日	四一,000	二三	五,000	三

日本全國 昭和四年度 生產總額 約一百三十八億圓

據日本商工省發表、於昭和四年、全國之生產總額、約一百三十八億七千萬圓、今將其各種區別錄如下

農產物	四十二億二千萬圓
畜產物	三億四千萬圓
水產物	六億一千萬圓
林產物	二億二千萬圓
鑛產物	七億六千萬圓
紡織工業品	三十五億圓
金屬工業品	四億五千萬圓
機械器具類	六億九千萬圓
窯業品	三億一千萬圓
化學工業品	十二億八千萬圓
製材及木製品	二億一千萬圓
印刷製本	一億八千萬圓
食料品	五億八千萬圓
其他工業品	四億七千萬圓

而於右列之生產總額中約百二十四億圓、係日本內地所生產、約十四億六千萬圓、係朝鮮臺灣及樺太等之生產、尙於此外生產不明者、則有瓦斯、電氣、淸酒、麥酒、砂糖等、

贛東北各縣 米價大落

【南昌特訊】贛東北各縣、爲產米之區、歷來均有巨額米糧、供給鄰省、數年來受赤匪之摧殘、農事因多中輟、以致發生缺食之虞、去歲並在外省及上海購米來贛、以維民食、去秋收穫後、缺食問題、稍得解決、但因積糧已空、故亦禁運出境、並不准以米糧造酒、因之各縣糧食、尙稱充裕、米價較鄰省略爲低廉、現各縣城市及河流口岸等地之米價、每石平均自四元起、最高五元左右、至各鄉區及運輸不便之處、米價每石只三元四角、至高四元、生活之低廉、實亦爲鄰省所不及、

四平街附近一帶 最近農作概況

【四平街十一日訊】四平街按目下狀況觀之、農作物等有如左收獲之可能云、

△大豆增收二成　播種當時因天氣較好、故發芽甚良、然自六月上旬因陰雨連綿十一日、地溫氣溫均形低下、妨礙發育甚、低窪之地、尤屬甚焉、其後自六月十八日天氣漸漸恢復、豫測當有較諸普通年成增收二成之模樣、

△高粱可稍增收　略與前記大豆之情形相同、較普通年成、豫想能增幾分、

△粟因虫災不良　發芽亦屬良好、但後因忽起虫災、如四洮線泉溝、八面城附近一帶、災後另行補苗、其後經過雖爲良好、仍不免有三成之減收、結果較普通年成以下云、

△旱稻增收一成　此等穀類、票旱而好雨、本年尙屬佳是、故收成、較普通年成能增一成云、

日對外貿易 入超原因 棉花輸入激增

【東京十一日電】日本之七月上旬對於外貿易入超之原因、概因棉花之輸入激增、但其後綿線及棉製品之輸出漸就增加、故入超之現象、係一時之事云、

日本六月中 對華貿易 輸出超過輸入

【東京十一日電】據日本大藏省發表六月對華及關東州與香港貿易概算如左（單位千圓）

輸出	二四二八六
輸入	二〇三五九
合計	四四六四五
兌除出超	三九二七

一月以來之貿易

輸出	一四〇六七七
輸入	一四二六一六
全輸出入合計	二八三二九三
入超	一九三九

比去年同期輸出減少百分之三十二、輸入減少百分之二十四

地方別如左

六月分輸出

滿洲	九一二
北部	四三一八
中部	八九八七
南部	四五六
合計	一四六七三
關東州	六四一一
香港	三二〇二
合計	二四二八六
兌除出超	三九二七

六月分輸入

滿洲	二九八一
北部	三二六九
中部	四六六六
南部	七五六
合計	一一六七二
關東州	八六五六
香港	三一
合計	二〇三五九

平壤各銀行 停辦華僑事

此次華僑損失十萬圓

【平壤十一日電】平壤之各銀行、直待至人心安定後、方能與華僑辦理匯票等事、關係各銀行、未免稍蒙損失、且今度發生衝突事件、華僑所受之損失、據總商會云達十餘萬圓云、

天津全市 鐘表業之調查（續）
百廿四家無公司組織 金貴銀賤營業極不暢

中以表類尤繁、就用途分、手表懷表兩種、以小爲稱、現時手表以長方或長圓式爲最時髦、懷表僅有圓形或多角形、手表以嵌寶石者爲最珍、表以打簧者較貴、甚有價値數百元者、銷量比較、鐘以德日製造者爲多、表以瑞士出品最多、堅固耐用、創造尤精、而以美貨最昂、售者極少、總計鐘表來源、西洋貨佔六成、日貨四成、國產僅山東烟台寶時五金行製有時鐘、但鐘內機件、仍購自外洋、所造爲亭式座鐘、本埠多由大明眼鏡公司代銷、我國製造鐘表技士、現頗有人、但因無人投資創辦、致全國竟無完全自造之出品、近年以來金價日漲、船來品皆按金本位計價、我國尙沿用銀本位、致貨價增高、更兼人民生活程度日高、力事節儉、致鐘表銷路、極爲不暢、再本市鐘表業大發行商、多在租界、其在市內之大字號商店、又均屬於市商會、至於各中小修理商等、成本不大、均無所謂團體利益之思想、故始終無同業公會之組織云、（完）

商品市場

麻袋（平穩）產地市況盤打跌四分之一綫扛跌八分之一匯水未變銀塊漲一點本埠鈔票不疲當市閑散云

綿系布（近期）高美棉現貨未變則漲五六磅音印綿續跌五六角銀塊漲二點大阪二品期漲一圓六九角中期漲一圓一角至一圓九角開行後當期跌七角中期未變遠期跌五七角商獸小綫收市突落一般鑒於行情日下尙有一段之低落故有稔入家之賣散

國聯金專委會 第二次報告書
世界金分配之原則 及解決金荒問題之途徑（續）

近年以來各國商業政策之變化大抵都受着歐洲大戰時引起種種不安定環境之影響、這些不安定情況的影響在相當時期經過以後自當逐漸銷除、這些不安定的情形都銷除了、公同的信任又有了進步、這兩個條件能做到幾分成績、那麼貨幣作用的現金有幾分適當的分配、因而金恐慌的危險也可以減少到相當的程度了、究竟在什麼方法之下、我們所希望的結果、雖在金本位現在這樣複雜的情形之下、畢竟能夠實現、我們在文裡面必得將它考慮一下、

五、世界貨幣制度的改良與銀行政策、

照此看來、凡屬採用金本位的國家使自然而然的都成功爲這國際本位制度之一份子在這制度之下、每一分子都應以同等的責任、實行適當的、金融經濟政策、再加以共同信任的態度、務求金本位制度的圓滑運用、因爲每一分子都受着這個國際本位制度的利益、所以都得盡點義務以共求這個制度的安定任何國家只圖抵抗外力以保全一國自己的利益、這是很足以影響及於這同一國際制度下他一分子的利益、並且很可以發生不利的結果、雖然、到了一個相當的時候、大家爲共同利益起見、免不了就要對於各種影響加以制裁、如金之移動即是、所以全本位的實施照這以前那樣的「聽其所之」似乎殊嫌不合、照大戰以後所發生的現象看去、金本位的運用尤覺有相當指導之必要、因爲這個原故、今日最要緊的事件就在加重運用金本位主管機關相當的權力、（未完）

市況電訊（七月十一日行市）

◎大條與匯兌

倫敦大條 一三辨士十六分五
又期 一三辨士十六分五
紐約大條 二八仙二分一
孟買大條 [illegible]
英美匯兌 [illegible]
美日匯兌 [illegible]
中美匯兌 [illegible]
日英匯兌 [illegible]

●神戶 日美滙兌 [illegible] 又日英滙兌 [illegible]

●上海外匯 日滙 賣 一五七兩 買 一五六兩 英滙 賣 一先令三辨士 買 一先令三辨士 美滙 賣 [illegible] 買 [illegible]

●上海標金 ▲正豐銀行掛牌 [illegible]

	昨日收盤	今晨放盤	高	安	收盤
	[illegible]	[illegible]	[illegible]	[illegible]	[illegible]

●美棉

現貨	七月	十月	十二月	一月	三月	五月
九仙三五	九仙一五	九仙五三	九仙七七	九仙八八	一〇仙〇八	一〇仙二四

●大阪綿紗（前場放盤）

七月限	八月限	九月限
一三七、四〇	一三七、〇〇	一三六、一〇

●大阪綿紗（前場收盤） 十月限 十一月限 十二月限 一月限 [illegible]

●大阪棉花 七月限 八月限 九月限 十月限 十一月限 十二月限 一月限 [illegible]

●奉天奉票 現 高市 遠期 [illegible]
●奉天大洋 現 高市 朝 [illegible]
●開原大洋 現 高市 朝 [illegible]
●哈大洋 現 高市 朝 近 遠 [illegible]
●安東鎭平銀 現 高貨 [illegible]
●神戶豆餅 遠 高貨 [illegible]
●廣濱生絲 七月 八月 九月 十月 十一月 [illegible]
●開原大豆 近期 遠期 [illegible]
●開原高粱 七月限 八月限 九月限 [illegible]
●哈爾濱大豆 七月限 八月限 九月限 [illegible]
●哈爾濱高粱 七月限 八月限 九月限 [illegible]
●奉天大豆 七月限 八月限 九月限 [illegible]
●奉天高粱 七月限 八月限 九月限 [illegible]
●公主嶺大豆 七月限 八月限 九月限 [illegible]
●公主嶺高粱 七月限 八月限 九月限 [illegible]
●四平街大豆 七月限 八月限 九月限 [illegible]
●四平街高粱 七月限 八月限 九月限 [illegible]
●長春大豆 七月限 八月限 九月限 [illegible]
●長春高粱 七月限 八月限 九月限 [illegible]
●大阪綿紗現貨 龍 軍艦 雙鹿 白鷺 藍魚 G人童 治島 面助 [illegible]

付之忍痛出手於是場面買付稀少云

月限	約定價	數量
九月限	一三五、八〇	五〇
十一月限	一二九、九〇	六〇
十二月限	一二九、五〇	三〇

大連商況

時間	金換鈔	鈔換洋	金換洋
放盤	[illegible]	[illegible]	[illegible]
九時	[illegible]	[illegible]	[illegible]
一〇時	[illegible]	[illegible]	[illegible]
一一時	[illegible]	[illegible]	[illegible]
一二時	[illegible]	[illegible]	[illegible]
二時半	[illegible]	[illegible]	[illegible]
三時半	[illegible]	[illegible]	[illegible]

早市七月廿八日期 放盤 收盤 最高 最低 所成數 [illegible]
晚市七月廿八日期 放盤 收盤 最高 最低 所成數 [illegible]

◎大豆 限期 開行 最高 最低 散行 七月末 八月末 九月末 十月末 所成數 [illegible]
◎豆餅 限期 開行 最高 最低 散行 七月限 所成數 [illegible]
◎豆油 限期 開行 最高 最低 散行 七月限 八月限 九月限 十月限 十一月限 所成數 [illegible]
◎高糧 限期 開行 最高 最低 散行 七月末 八月末 九月末 十月末 所成數 [illegible]

大阪商船定期輪船

○開往門司神戶大阪前十時　哈爾濱丸 七月十九日　香港丸 七月十三日　貝加爾丸 入渠中　烏拉爾丸 七月廿二日　亞米利加丸 七月十六日
○開往上海福州基隆高雄後三時　盛京丸 八月七日　福建丸 七月廿九日　長沙丸 七月十七日
○開往紐約（神戶四日市横濱）經由不載船客　東海丸 七月十九日
○歐洲行經由上海香港不容載　亞德拉斯丸 七月卅一日
○開往天津溯江法界碼頭　武昌丸 七月廿九日　貴州丸　河南丸 七月十九日
○開往横濱　貴州丸　河南丸　武昌丸 七月二十三日

大阪商船大連支店（上午十時）（字品寄港）代表電話四一三七番
●乘船切符發賣所 日本國際觀光局 大連伊勢町觀光局 同大山通出張所 觀光局沙河口出張所 奉天觀光局 營口觀光局 長春觀光局 哈爾濱觀光局
●船票發賣所 ●專屬貨客經理店 國際運輸株式會社 大連支店 向陽房 電話 二站荷扱所 奉天、營口、安東、四平街、開原、鐵嶺、沙河口、鄭家屯

日清汽船定期航行輪

○開往青島上海　華山丸 七月十五日　唐山丸 七月二十三日
經理處 大阪商船株式會社大連支店 電話四一三七番 專辦大阪商船貨客事務 國際運輸株式會社 大連支店 電話六二八三番
凡關船車聯絡運輸之貨物由左揭各支店發行貨物引換證

阿波共同汽船定期航行輪

○開往天津正午　長山丸 七月十七日
○開往芝罘威海衛青島后七時　第十六共同丸 七月十三日
○開往芝罘威海衛仁川　第廿一共同丸 七月十五日
○開往芝罘　第十八共同丸 七月十三日下午七時
本會社代辦由東鐵路及朝鮮鐵路各館運轉一切事務
阿波共同汽船會社 大連市山縣通 電話六八〇一九

惠通行輪船行輪

○開往之罘下午六時　福壽號 七月十二日
○開往安東　連勝丸 七月十五日
○開往門司宇品今治尾道　照國丸 七月十八日
惠通行 電話八三五一 六一一八番

大連汽船定期航行輪

○開往青島上海（上午十一時）　奉天丸 七月十二日　長春丸 七月十五日　大連丸 七月十八日
○開往天津（天津英界岸）　天潮丸 七月十四日后二時　天潮丸 七月十五日后四時　天潮丸 七月廿日前十時
○開往登州府龍口石虎嘴　鄂平丸 七月十二日
○開往名古屋　東豐丸 七月廿日
○開往香港廣東　龍勢丸 七月十六日　山東丸 七月十九日
○開往安東　濟通丸 七月二十七日后六
○開往門司神戶大阪　長順丸 七月十三日（營口出帆）
○開往營口　英順丸 七月十七日
○開往名古屋横濱　山東丸 七月十六日　東豐丸 七月廿五日
大連汽船株式會社 專屬貨客經理店 電話四一八五番

永和公司 大連奧町六番地 電話七二七五 七八八番
殷勤就路專屬荷扱店 澤山兄弟商會（大連須磨町六）電話四六八二 五六六二番

政記輪船定期航行輪

○開往汕頭香港廣東　安利號 七月十五日
○開往安東　有利號 七月十六日
○開往之罘　永利一號（下午五時）七月十三日
大連市監部通 三十九番地

近海郵船定期航行輪

○開往長崎神戶大阪横濱　相模丸 七月十二日下午四時
○開往横濱　玄武丸 七月廿一日　淡路丸 七月廿六日
○開往大津　相模丸 八月十一日
○開往基隆高雄　玄武丸 七月十四日　淡路丸 七月十九日　岩手丸 七月十九日 不載客

朝鮮郵船大連行輪

○開往之宗新義州鎭南浦仁川下午七時　京畿丸 七月廿一日
○開往青島仁川　會寧丸 七月廿二日
○開往仁川長崎鹿兒島　平安丸 七月十二日下午四時
以上各船內及其改行天氣 上午八時 大連市山縣通他事宜

日本郵船大連出張所 以郵船民社船客業務代理 近海郵船株式會社大連代理店 朝鮮郵船株式會社大連代理店 電話 三七三〇 七八四六 六七一二番
日本郵船出張所代表貨物辦理事宜 大連市監部通 電話四二六四番 五八八八番 丸二商會

威連輪船公司出帆

○開往威海衛　致賀丸 七月十一日
大連狼島町六番地 貨客取扱所 丸一 一張房 電話五八八八 四二六四番

東三省官銀總號廣告

開設年月　前清光緒三十一年十一月
資本　二千萬元
業務要目　各項存款放款匯兌及普通銀行一切營業幷代理金省庫
總分號所在地　總號設在遼寧省城大北門裡
各分號所在地遼寧省城西華門、小西關、瀋陽、日站、營口、安東、大連、錦縣、孫家台、公主嶺、山城子、通遼、新民、遼陽、鐵嶺、西豐、昌圖、遼源、四平街、八面城、洮南、通化、海城、蓋平、新立屯、法庫、遼中、東豐、西安、新賓、海龍、復縣、莊河、鳳城、岫岩、寬甸、本溪、撫順、郭家店、范家屯、綏中、興城、錦西、義縣、黑山、北鎮、彰武、盤山、台安、桓仁、臨江、輝南、柳河、康平、輯安、長白、開通、雙山、開原城內、田莊台、洮安、濛原○吉林省城、哈爾濱、長春、延吉、寧安、一面坡、雙城○黑龍江省城、黑河、綏化、安達、呼蘭○上海○天津○北平○山海關、昌黎、共計分號七十八處
總號貨棧地點　大西關倉庫
總分號營業時間　每年一二三四九十十一十二、五六七八月份每日上午十、九時開下午三時止辦
有無線電報掛號　總號一三五〇
電話　總號總辦公室中一八 總務股中二八四七 會辦辦公室中〇二 日三〇八 經理辦公室中二七 營業股中二九九六 日三五九〇 出納股中二七六六 庶務組中二七八 傳達室中二八六一

第威德痔瘡膏

痛……癢……凸……凹

●藥到痔除●

痔瘡之爲物。或奇痛如刺。或奇癢難忍。或凹在內。或凸在外。流膿出血。坐臥不安。然而一經敷用第威德痔瘡膏。便能消毒殺蟲。止痛生肌。且可永不復發。是何以故。良以此膏藥料。非常精純。清涼舒適。包愈斷根。管端附有特製射藥器。用時塞入肛門。藥力直達患處。既不沾污衣服。又無狼藉之弊。誠當世治痔之無上妙品也。

▲各大藥房 ▲均有出售

◇夏季洋服陳列 ◇夏季小孩服陳列 ◇夏到化粧品陳列 ◇夏季用綢緞雜貨陳列

信用家就是三越請大家快往去買貨眞價廉各種貨物一概俱全
△新鮮食料及山珍海味一概具全之食堂

三越發售 商品標

大連市 **三越** 大山通
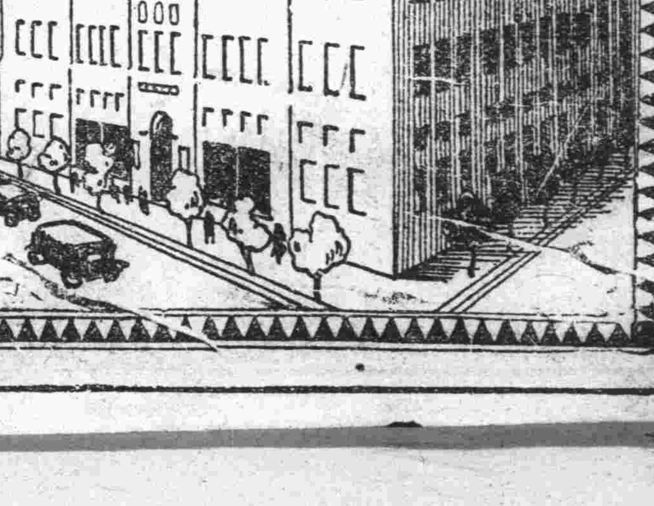
電話四一八一番